AMIGOE

prèkè
Tussen wal en schip

Woensdag 29 april 2015 • Jaargang 131 nr 94 • Abonnementsprijs Afl 32,50 • Losse nummers. Afl 1,50 • zaterdag met Ñapa Afl 1,75

3 Aruba
Politie ruimt illegale borden op

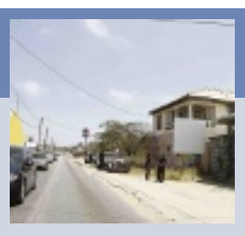

9 Wereld
Indonesië executeert acht ter dood veroordeelden

10 Financieel
Mogelijk weer grote naheffing uit Brussel

12 Sport
Einde seizoen voor Arjen Robben

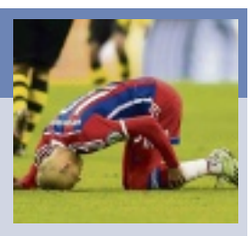

Aan land en op het water

Preventieve controle tijdens Sail Aruba

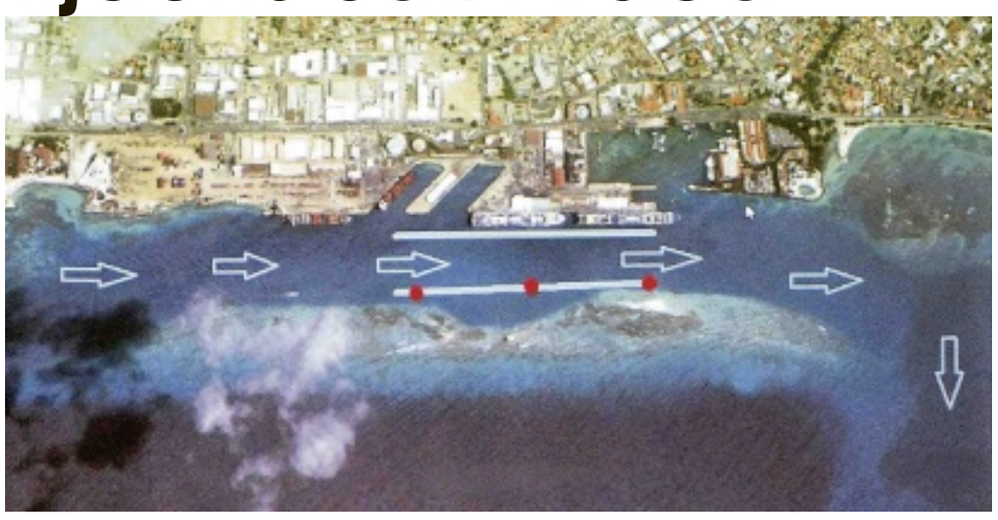

Foto: Mirte de Rozario

Vaarroute van de binnenkomende schepen vrijdag tijdens Sail Aruba.

ORANJESTAD — Publiek dat dit weekend naar het nautische evenement Sail Aruba komt, moet rekening houden met preventieve controles in heel Oranjestad. "We voeren een lik-op-stuk beleid, gericht op vuurwapens, maar ook op gedrag." De politie zal zowel aan land als op het water aanwezig zijn en optreden indien nodig.

door onze verslaggever
Mirte de Rozario

Igmar Benschop van de maritieme politie en Jonathan Henriquez van het district Oranjestad gaven gisteren in het Centro di Husticia een persconferentie om de preventieve controles aan te kondigen. Ook gingen ze kort in op de openbare veiligheid. Het Korps Politie Aruba verwacht 100 tot 200 boten, naast de schepen die officieel meedoen aan Sail Aruba. Om dit in goede wateren te leiden, worden vijf politievaartuigen ingezet en duikers die binnen drie tot vijf minuten moeten kunnen reageren op calamiteiten in zee. De politievaartuigen worden bemand door de maritieme politie, de kustwacht, het Rode Kruis en Imsan. Eigenaren van boten worden geacht een EHBO-kit aan boord te hebben. Verder laat Benschop weten dat het lik-op-stuk beleid ook op het water van kracht is. "Als we zien dat kapiteins bijvoorbeeld vanwege alcoholgebruik niet meer goed kunnen varen, zullen we daar omwille van de veiligheid op reageren."

Saluutschoten

Sail Aruba begint vrijdagochtend om tien uur met een parade van boten die eerst één ronde door de haven varen en bij de tweede ronde in het havengebied voor anker gaan. Het eerste schip in de parade is de Zr. Ms. Zeeland van de Koninklijke Marine. "Vanaf dit schip worden 35 saluutschoten gelost om de start van Sail Aruba te markeren. De maritieme politie zal ervoor zorgen dat er op dat moment geen boot langs het marineschip vaart", vertelt Benschop. De vaartuigen komen het havengebied binnen via de zee voor Bushiri en gaan het gebied aan de oostkant bij Renaissance weer uit.

Anker-gebied

Boten van bezoekers aan Sail Aruba moeten voor anker gaan in een daarvoor aangewezen gedeelte dat door de maritieme politie wordt gemarkeerd met boeien. De maximale snelheid waarmee boten in de waf mogen varen, is vastgesteld op 20 kilometer per uur. Benschop zegt dat de maritieme politie ook toezicht zal houden rond de boot waarop de Sail In Cinema staat. "We zullen wel boten in de de buurt toelaten, maar dit wordt beperkt tot maximaal dertig."

Preventieve controles

De politie van district Oranjestad is aan land verantwoordelijk voor de openbare orde tijdens het evenement. "Het is een uniek evenement voor ons, want niet eerder vonden er drie evenementen in één plaats. Het bezoek van de koning en koningin, Sail Aruba en de show van de marinierskazerne", aldus Henriquez. Om dit allemaal goed te begeleiden, houdt het korps preventieve controles. "Vrijdag 1 mei van twee uur 's middags tot twee uur 's nachts en zaterdag 2 mei van vier uur 's middags tot vier uur 's nachts."
Bij Sail Aruba worden zowel op vrijdag als op zaterdag tussen de 18.000 en 25.000 bezoekers verwacht. Op zondag, officieel de derde dag van het nautische evenement, varen de deelnemende schepen weer uit.

Krachten bundelen voor natuurbehoud

ORANJESTAD — Het nationale natuurpark Arikok wordt de laatste maanden veelvuldig geconfronteerd met bezoekers die zich niet aan de regels van het park houden. Zo worden, ook na sluitingstijd, de stranden bevuild, wordt er met quads op het strand gereden en maken automobilisten en bestuurders van jeep-safaritochten zich schuldig aan het met te hoge snelheden te rijden in het gebied. Om de natuur beter te beschermen en de schildpaddennesten intact te houden, sloegen agenten in opleiding van Korps Politie Aruba (KPA) en rangers van park Arikok afgelopen weekend de handen ineen. Er werd gepatrouilleerd bij Daimari en Conchi, waar verschillende mensen werden beboet. Wachtcommandant Henriquez legt uit dat het project onderdeel vormt van de opleiding, waarbij men een project ontwikkeld op het gebied van natuur en milieu.

Russisch ruimtevaartuig dreigt te crashen

MOSKOU — Een Russisch onbemand ruimtevrachtschip dreigt neer te storten op aarde. Het vluchtcentrum bij Moskou heeft de controle over het vaartuig verloren, zo is vandaag bekendgemaakt. Verwacht wordt dat het toestel in de dampkring vrijwel volledig zal verbranden.

Het gaat om het ruimtevaartschip Progress M-27M dat gisteren werd gelanceerd en naar het internationale ruimtestation ISS zou moeten vliegen. Inmiddels is de vluchtleiding echter de hele controle kwijt. Vandaag wordt nog wel geprobeerd om contact te krijgen met de Progress. Als dat niet lukt, valt het vaartuig tussen 7 en 11 mei terug op aarde. Meteen al na de start vanaf de basis Baikonoer in Kazachstan kampte het vaartuig met problemen. Twee van de vijf antennes gingen niet open, waardoor de raket in een verkeerde baan rond de aarde belandde. De baan was 30 kilometer wijder dan de bedoeling was. Toen heette het nog dat het toestel met enige vertraging morgen bij ISS zou aankomen. Vandaag werd duidelijk dat het vluchtcentrum geen contact meer kon maken met de Progress, die 2,4 ton aan spullen voor ISS aan boord heeft. Het is niet bekend waar het ruimteschip de dampkring zal binnenvallen.

Arrestaties voor negeren avondklok in Baltimore

BALTIMORE — In de Amerikaanse stad Baltimore zijn gisteravond zeker tien mensen opgepakt. De meesten werden gearresteerd omdat ze de avondklok negeerden, meldt *CNN*. Twee personen werden opgepakt vanwege plunderingen en een voor ordeverstoring. Agenten gebruikten pepperspray en schoten met rubberkogels om de betogers uiteen te drijven.

Foto: AFP/Mark Makela

Het is nog altijd onrustig in Baltimore en meer dan 3000 mensen zijn ingezet om de situatie onder controle te kunnen houden.

De avondklok ging gisteren om 22.00 uur lokale tijd (04.00 uur vandaag Nederlandse tijd) in. Burgemeester Stephanie Rawlings-Blake koos daarvoor vanwege hevige rellen een dag eerder. De politie had aangekondigd dat de avondklok zou worden nageleefd. Die gold tot 05.00 uur vandaag Amerikaanse tijd. Kort voor de maatregel van kracht werd ging de burgemeester naar de demonstranten en vroeg ze te vertrekken. Het is vooral onrustig in het westen van Baltimore, maar de politie zegt de situatie onder controle te hebben. Het is het gebied waar de afgelopen 24 uur de hevigste rellen waren. Onder meer auto's werden daar vernield, winkels geplunderd en de apotheek werd er in brand gestoken. Zo'n twintig agenten raakten gewond.
De rellen van maandag ontstonden na de begrafenis van de 25-jarige Freddy Gray. Die overleed nadat hij gewond was geraakt toen de politie hem arresteerde. Wat er precies is gebeurd, is nog steeds onduidelijk. Gouverneur Larry Hogan van Maryland heeft de noodtoestand afgekondigd en de nationale garde ingezet. Volgens Hogan zouden zo'n tweeduizend leden van de nationale garde en meer dan duizend agenten uit omliggende gebieden bijstand verlenen in Baltimore.

Veel toeristen uit bergen Nepal gered

KATHMANDU — Veel toeristen zijn ten noorden van de Nepalese hoofdstad Kathmandu uit het Himalaya-gebergte gered. Dit zei een woordvoerder van het ministerie van Binnenlandse Zaken van Nepal vandaag. Volgens de zegsman zijn er 175 mensen met helikopters uit het natuurpark Langtang gevlogen. Ze zaten er na de aardbeving van zaterdag vast, omdat wegen als gevolg van de beving werden geblokkeerd.

Foto: AFP/Roberto Schmidt

Inmiddels zijn vele bergbeklimmers gered, maar nog altijd worden er ook slachtoffers gevonden.

Er zijn nog wel circa tachtig mensen in de bergen van het natuurpark geïsoleerd op 5800 meter hoogte. De reddingshelikopters kunnen zo hoog niet komen. De slachtoffers is gevraagd te proberen om verder af te dalen. Als dat lukt kunnen die ook vandaag nog naar Kathmandu worden gevolgen, aldus de woordvoerder.
Het Nationale Park Langtang, circa 60 kilometer van Kathmandu verwijderd, is in 1976 opgericht. De naam verwijst naar de 7234 meter hoge berg Langtang. Een gelijknamig dorp aan de voet van de berg is volkomen van de aardbodem weggevaagd, meldde de *Nepali Times*. Aangenomen wordt dat alle circa tweehonderd dorpelingen zijn omgekomen.
Het dodental van de zware aardbeving is vandaag de 5000 gepasseerd, maar van veel afgelegen plaatsen zoals het gehucht Langtang is nog niets bekend. Er zijn al circa 10.000 gewonden geteld. In de buurlanden India en China zijn naar schatting bijna honderd mensen om het leven gekomen door de aardbeving in Nepal, die zaterdag een kracht van 7,8 op de schaal van Richter had.

Watertekort

De Verenigde Naties vrezen voor het uitbreken van conflicten tussen overlevenden van de aardbeving in Nepal vanwege het tekort aan schoon drinkwater. Her en der zijn gevechten om water uitgebroken, meldde de VN vandaag. Volgens Unicef is de situatie in het getroffen gebied door het watertekort nijpend. In Bhaktapur, een stad in de buurt van de hoofdstad Kathmandu, heeft maar 20 procent van de bevolking toegang tot drinkwater, stelde de kinderrechtenorganisatie van de VN vandaag vast. Ook is er dringend behoefte aan toiletten.
"Het verontreinigde drinkwater en de rampzalige hygiënische omstandigheden kunnen leiden tot uitbraak van ziekten. Zeker voor de allerjongsten en kinderen die verzwakt zijn door ondervoeding is dit extreem gevaarlijk", zegt Unicef.

the plaza CAFE

We zijn nog steeds op zoek naar Paalzitters!! Meer info aan de bar!!

Geopend de gehele week van 8.00 am - 01.00 am Tel. 583-8826

fun miles

SIDEBAR BISTRO ARUBA

DAGELIJKS OPEN VOOR ONTBIJT, LUNCH, DINER & BORREL

ZONDAG - DONDERDAG 08:00 - 24:00 UUR
VRIJDAG & ZATERDAG 08:00 - 01:00 UUR

DAGELIJKSE SPECIALS · GRATIS WIFI · 6 GROTE FLAT SCREENS · 6 IJSKOUDE TAPBIEREN · BARREL AGED COCKTAILS · KIDS MENU & KIDS CORNER

RENAISSANCE (SEAPORT) MARKETPLACE | ORANJESTAD
TEL: +297 583 5511 | WWW.SIDEBARARUBA.COM

VLOOIENMARKT ROCOCO PLAZA
Tanki Leendert road 4a
ZONDAG 3 MEI
Start 9 am BIG SALE
Antiekzaken open SALE
Op deze dag van 9 – 1
Verkoop Bubble Plastic
Inf. Call 741-5640
Like ons op facebook

NAADLOZE ALUMINIUN DAKGOOT
Modern en Strak Profiel
Wit of Bruin
Tel: 662-6534

TONY ROMA'S RIBS · SEAFOOD · STEAKS
LEGENDARY SPECIAL

Complete 3 course menu for only $15
• Onion Soup
• Half Slab Ribs & BBQ Chicken Combo Served with coleslaw and Fries
• Ice Cream
service charge and government taxes will be added to the bill

THIS OFFER IS VALID FOR THE WHOLE MONTH OF APRIL 2015

Tony Roma's is Located across from the Holiday Inn resort
For info and reservations call: +(297) 586 0800

Aruba Animal Shelter
Cats and Dogs awaiting Adoption
www.arubaanimalshelter.com

THE CINEMAS
thecinemas.aw
Valid till April 29

AT RENAISSANCE

DESERT DANCER				
daily:	7:15	9:30		
matinee:				
late show:	11:45			NEW PG-13
GET HARD				
daily:	4:15	6:45	9:15	
matinee:	1:30			
late show:	11:45			R
FURIOUS 7 3D				
daily:	4:30	7:45		
matinee:	1:00			
late show:	11:15			SP PG-13
MONKEY KINGDOM				
daily:				
matinee:	12:15	2:30		SP G
HOME 2D				
daily:	5:00			
matinee:	12:00	2:30		SP PG
FURIOUS 7				
daily:	4:45	8:00		
matinee:	1:30			
late show:	11:00			SP PG-13
PAUL BLART MALL COP 2				
daily:	4:30	6:45	9:15	
matinee:	12:00	2:15		
late show:	11:30			SP PG
THE LONGEST RIDE				
daily:	4:45			SP PG-13
MICHIEL DE RUYTER				
daily:	8:00			
late show:	11:30			PG-13

AT PASEO HERENCIA

DESERT DANCER				
daily:	5:00	7:30	9:45	
matinee:	2:30			
late show:	12:00			NEW PG-13
GET HARD				
daily:	7:00	9:30		
matinee:				
late show:	12:00			R
FURIOUS 7 3D				
daily:	6:00	9:00		
matinee:	2:15			
late show:	12:00			SP PG-13
MONKEY KINGDOM				
daily:	4:00			
matinee:	2:00			SP G
HOME 2D				
daily:	4:45			
matinee:	2:15			SP PG
FURIOUS 7				
daily:	5:30	8:30		
matinee:	2:30			
late show:	11:30			SP PG-13
PAUL BLART MALL COP 2				
daily:	5:00	7:15	11:45	
matinee:	2:00			
late show:	12:00			SP PG
THE LONGEST RIDE				
daily:	5:30			SP PG-13
CHILD 44				
daily:	8:45			
late show:	11:45			R

MATINEE: SATURDAY & SUNDAY | LATE SHOW: FRIDAY & SATURDAY

KOOYMAN

DAG VAN DE ARBEID

VANWEGE DAG V/D ARBEID ZIJN WIJ OP 1 MEI 2015 GESLOTEN

Kooyman Megastore Aruba Av. E. J. (Watty) Vos 20
maandag-zaterdag: 7am-6pm • zondag: 9am-2pm
www.kooymanbv.com • facebook.com/kooyman.megastore.aruba

Investeren in U

U heeft veel te doen
U heeft uw team te inspireren en doelen te halen
U bent een grote speler en speelt geen spelletjes

RBC geeft uw bedrijf waardering!

"Ik ben niet alleen onder de indruk van de financiële oplossingen die RBC heeft voor bedrijven, maar ook van hun regionale ervaring en wereldwijde netwerk. Ondanks hun vele succesvolle klanten, heb ik toch altijd het gevoel dat ik hun prioriteit ben"

Lionel Harms - Klant van RBC en Entrepreneur

It's All About You

Vertel ons hoe RBC u heeft geholpen om aan uw doelen te bereiken en krij een kans om een "weekend stay" te winnen.
Ga naar rbc.com/caribbean

® Registered trademark of Royal Bank of Canada. Used under licence.

RBC Royal Bank

Bezoek op 1, 2 en 3 mei 2015 Sail Aruba

In verband met 200 jaar Koninkrijk en 350 jaar Korps Mariniers wordt dit jaar Sail Aruba georganiseerd. Tijdens dit gratis driedaags evenement kunt u niet alleen het Tallship Picton Castle bezoeken, maar zijn er nog vele andere activiteiten. Ontdek de diverse Caribische smaken bij het Seafood festival of neem deel aan allerlei spectaculaire demonstraties van het Korps Mariniers tijdens de traditionele Open Dag die dit jaar plaatsvindt op het haventerrein van Oranjestad. Op 1 mei zullen Koning Willem Alexander en Koningin Maxima Sail Aruba 2015 bezoeken. Maar er is nog veel meer.

Kijk voor het volledige programma op www.sailaruba.com of volg ons via https://www.facebook.com/sailaruba

SAIL ARUBA 2015

FRESH 104.3
JE HOORT HET VERSCHIL

Angela's Happy Hour
(Ma t/m Vr: 10 - 12pm)
Angela Tiemens

Voor contact:
Studio: (297) 583 2121
Kantoor: (297) 583 2220
Sales: (297) 593 0705
Email: info@fresharuba.com
facebook.com/fresharuba

‘Weet niet wat er met lijk en andere vluchtelingen is gebeurd’

Mysterie rondom illegale bootvluchtelingen Baby Beach

ORANJESTAD — Het Openbaar Ministerie (OM) weet niet wat er met het levenloze lichaam van de 40-jarige Colombiaanse bootvluchteling is gebeurd die afgelopen vrijdag werd aangetroffen nabij Baby Beach. Bovendien weet het OM niet hoe het gesteld is met de twee andere arrestanten en waar zij momenteel zijn.

door onze verslaggever
Bobby Spier

Dat meldt woordvoerder van het OM, Ann Angela, vanochtend aan *Amigoe*. “Omdat het duidelijk was dat de man was verdronken en het hier niet om een misdrijf ging, hebben we geen autopsie meer op het lichaam gepleegd. En omdat er verder geen onderzoek meer naar de zaak hoefde te komen, hebben wij het lijk vrijgegeven.” Wat er met het lichaam van de vluchteling is gebeurd of waar het lichaam naartoe is gegaan, weet Angela niet. “Het klinkt misschien cru, maar als het lichaam wordt vrijgegeven, dan trekken wij onze handen er vanaf. Dan moet de Directie Volksgezondheid zich erover ontfermen. Wij zijn dan klaar met de zaak.” Directie Volksgezondheid was vanochtend niet bereikbaar om verdere uitleg te geven.
Hoe het staat met de twee andere arrestanten, is tevens onbekend. “De zaakofficier weet niet wat er met deze personen is gebeurd. Ik denk dat ze gewoon zijn teruggestuurd naar Colombia. Meestal als zo’n geval zich voordoet, ontfermen Colombiaanse organisaties of het desbetreffende consulaat zich hierover. Misschien zorgen zij zelfs dat het lichaam weer in Colombia terugkomt bij de familie”, aldus woordvoerder Angela.

Tassen en touwen
Het komt regelmatig voor dat illegalen of vluchtelingen middels vissersbootjes Aruba proberen binnen te komen. Volgens Angela is dat in het verleden meerderemalen mis gegaan. Kustwachtwoordvoerder Roderick Gouverneur legt uit dat zij van tijd tot tijd meldingen binnen krijgen over gedropte illegalen bij Baby Beach en het hondenkerkhof Santana di Cacho. “Op 9 januari werden er nog negen illegalen aangehouden bij Baby Beach en op 19 maart vonden we in die buurt een onbemande boot. Tevens vinden we af en toe tassen en touwen die kunnen wijzen op illegale vluchtelingen, maar het zouden ook aangespoelde voorwerpen kunnen zijn.”
Op de vraag wat de Kustwacht doet wanneer zij een illegale boot voor de kust van Aruba aantreft, reageert Roderick: “De boot, die vaak niet zeewaardig is, wordt door ons begeleid naar de kust. De mensen worden vervolgens overgeheveld aan de immigratie-politie. Als de kapitein aanwezig is, wordt deze opgepakt en op het eiland berecht wegens mensensmokkel. De andere illegalen worden op het vliegtuig terug naar huis gezet.”

Levenloos lichaam
Vorige week vrijdag kwam rond tien uur ‘s ochtends een melding bij de politie binnen van een toerist die een levenloos lichaam bij Baby Beach had gevonden.

Op zijn lichaam werd een paspoort gevonden, waaruit kon worden opgemaakt dat het om een 40-jarige Colombiaanse man ging. Tevens werden er twee andere mensen gearresteerd.

Eerder die ochtend werd door de Kustwacht een vissersboot onderschept.

Het is volgens Gouverneur en Angela nog onbekend of deze twee zaken iets met elkaar te maken hebben.

IN HET KORT

Muzikale aanrijding
Een politiepatrouille werd naar Mahuma gestuurd wegens melding van muziekoverlast. Ter plaatse bleek het om aanrijding te gaan. Een dronken bestuurder was door een tuinmuur gereden en had daarbij ook een lantaarnpaal en poortje vernield. De chauffeur werd aangehouden.

Slingeren
Agenten hebben rond vier uur ‘s nachts een bestuurder aangehouden die met zijn personenauto op de weg van Kibaima naar Tanki Flip reed. De chauffeur reed namelijk op een bijzondere manier, van links naar rechts over de weg. Agenten gaven een stopteken en lieten de man een blaastest doen. Hij bleek te diep in het glaasje te hebben gekeken en werd gearresteerd.

Uitgedroogde varkens
Loslopende varkens hebben in Calabas voor overlast gezorgd. Drie kleine varkens beten een waterleiding achter een woning kapot. Volgens de bewoner hadden de beesten dorst. Met hulp van derden werd de buis hersteld. Eén van de varkens was na het vandalisme niet vertrokken, maar gaan liggen onder een afdak. Hij bleek dood te zijn. Een ander varken werd later door agenten gevonden en verzorgd. De politie zou een bezoek brengen aan de vermoedelijke eigenaar.

Roof met geweld
Een groep jongens hebben in de Newtonstraat een man mishandeld. Het slachtoffer werd door vijf jongens op de grond geduwd en vervolgens meermalen geschopt en geslagen. Eén van de jongens gooide een steen tegen het hoofd van de man. Uiteindelijk gingen de jongens er met 20 florin vandoor, die hadden ze in één van de broekzakken van het slachtoffer gevonden.

Preventief fouilleeractie:

26 aanhoudingen, nog 1 in detentie

ORANJESTAD — Van de 26 verdachten die tijdens de preventieve fouilleeracties afgelopen weekend zijn opgepakt, zit er één in tijdelijke detentie. Een andere verdachte werd overgeheveld aan Warda Costa, wegens illegaal verblijf.

Dat maakt Korps Politie Aruba bekend middels een persbericht. Afgelopen weekend vond een preventieve fouilleeractie plaats in de buurten van Dakota, Madiki, Rancho en delen van Oranjestad. In totaal werden er 26 mensen opgepakt waarvan één in tijdelijke detentie werd geplaatst bij politiebureau Noord. Hij werd gepakt wegens vuurwapen-, munitie-, cocaïne- en marihuanabezit. De persoon in kwestie blijkt een bekende te zijn van de politie en wordt als zeer gevaarlijk beschouwd. Zo wordt hij verdacht van de betrokkenheid bij een overval en een moord.
De 25 andere verdachten waren in het bezit van steekwapens en/of drugs, werden opgepakt wegens het rijden onder invloed of wegens het beledigen van het politiepersoneel. Het totale boetebedrag is nog niet bekend.

Project
Aan de preventieve fouilleeracties van afgelopen weekend deden verschillende politieteams mee, waaronder de politie te motor, de K9 hondenpolitie en leden van Warda Nos Costa. Al eerder liet Liliana Rasmijn, woordvoerder van KPA, aan Amigoe weten dat deze grootschalige fouilleercontroles niet gebaseerd zijn op één incident, maar vallen onder een grootschalig project van de politie om wapens en drugs van de straat te halen. Ongeveer elke maand organiseert de politie fouilleeracties om drugs en wapens vroegtijdig te onderscheppen.

KvK organiseert handelsmissie naar Cuba

ORANJESTAD — De Kamer van Koophandel (KvK) organiseert opnieuw een handelsmissie. Dit keer kunnen ondernemers aansluiten bij een reis naar Havana, Cuba. Tijdens de reis staan er verschillende bijeenkomsten op de planning over hoe zaken te doen in Cuba, zakelijke match-making sessie en een bezoek aan commerciële bezienswaardigheden. Daarnaast tekent KvK Aruba een memorandum of understanding (MoU) met KvK Cuba voor een goede relatie in toekomstige samenwerking.

door **Nynke Wiersma**

Onlangs konden ondernemers naar de Dominicaanse Republiek, Panama en Colombia om de markt te verkennen en in contact te komen met eventuele zakenpartners. Na het grote succes wordt nu onder aanvoering van KvK Aruba de overzeese stap gewaagd richting Havana. Juist nu Cuba in een stroomversnelling zit door de veranderende situatie, is het volgens de KvK belangrijk met de mogelijke partners om tafel te gaan. Zo verwachten zij een vlaag van economische activiteit. In plaats van te wachten tot Cuba een sterke concurrent is voor de Arubaanse / Caribische toeristische sector, is een pro-actieve aanpak en op zoek gaan naar mogelijke kansen voor samenwerking geschikter, aldus de Kamer.

Insel Air
De vlucht naar Cuba wordt uitgevoerd door Insel Air. Nadat de de luchtvaartmaatschappij begin dit jaar startte met vliegen op Manaus (Brazilië), kondigde Insel Air CEO Frederick Nuboer aan meer routes toe te voegen aan het vluchtschema. Zo ook vluchten richting Cuba. “We vliegen voor de handelsmissie één keer op en neer naar Cuba. We gaan eerst andere vluchten toevoegen aan het vluchtaanbod. Vluchten naar Cuba gaan in de nabije toekomst wel via Curaçao verlopen.” Mocht het aantal stoelen niet worden uitverkocht voor de handelmissie, dan kan de vlucht ook door particulieren worden geboekt via Maduro Travel. Al laat de CEO weten dat de vraag hoog is. Wel kondigt Nuboer aan dat op korte termijn vluchten naar Maracay, Quito en meerdere bestemmingen in de Dominicaanse Republiek geboekt kunnen worden bij de luchtvaartmaatschappij.

Inschrijving handelsmissie
De handelsmissie vindt plaats van 7 tot 12 juni. Wie eerst nog wat weer informatie wil vergaren, kan contact opnemen met de KvK. Aanmeldingsformulieren moeten voor 4 mei worden ingediend.

Politie ruimt illegale borden op

ORANJESTAD — Maar liefst 41 illegale reclameborden haalde de politie in samenwerking met DIP en DOW gisteren van de openbare weg in St Cruz. Uiteindelijk moeten op heel Aruba alle reclameborden verdwijnen die zonder vergunning geplaatst zijn.

Op 4 en 5 mei zijn de volgende actiedagen van het team, net als vandaag. Op sociale media uitten diverse mensen hun ongenoegen over het feit dat zij niet eerst een waarschuwing kregen, maar meteen een boete. Lito Laclé, woordvoerder van KPA, vindt dat men al genoeg gewaarschuwd is. “Het is sowieso illegaal en we zijn al anderhalve week bezig om bekendheid te geven aan het feit dat we gaan controleren en wanneer.” Lacle verwacht dat de actie over twee weken uitgebreid wordt naar andere delen van het eiland.

MEP
Ook de trailer met ‘I-love-MEP’ moest eraan geloven en werd weggereden. “We hebben er alles aan gedaan om hem weer terug te krijgen,” zegt partijleider Evelyn Wever-Croes. Het is onduidelijk of de trailer op openbare grond of op eigen terrein stond. “Die juridische zaken worden op dit moment afgewikkeld,” aldus Croes.
Om een reclamebord op de openbare weg te mogen plaatsen, is een vergunning van DOW nodig. Is die er niet, dan wordt het bord verwijderd en krijgt de eigenaar een boete. Dit geldt dus ook voor porch-sale bordjes aan lantaarns en bomen. Over de hoogte van het boetebedrag bestaat nog altijd onduidelijkheid. Het Openbaar Ministerie kon hier vanochtend geen uitsluitsel over geven.

Toerisme-minister krijgt ATA-jaarverslag 2014

ORANJESTAD — Toerisme-minister Otmar Oduber (AVP) kreeg dinsdag het jaarverslag 2014 van Aruba Tourism Authority (ATA) overhandigd. Een mijlpaal, zegt de minister. Het is het vierde achtereenvolgende jaar dat ATA, als zelfstandige overheidsorganisatie, een jaarverslag uitgeeft. De minister kijkt terug op vier vooral succesvolle jaren met verhoging van het aantal verblijfstoeristen (37 procent), de opbrengst per hotelkamer (37 procent), de bezettingsgraad (7 procent), het aantal cruisetoeristen (17,5 procent), de gemiddelde kamerprijs (28 procent) en overheidsinkomsten uit toerisme (27 procent). Het rapport wordt nu geëvalueerd en daarna voorzien van commentaar door de minister naar het parlement gestuurd.

KIA wil gevangenbewaarders opleiden

ORANJESTAD – Korrektie Instituut Aruba (KIA) wil investeren in zijn gevangenbewaarders. Directeur Trudy Hassell wil werken aan een ‘mentaliteit switch’ van bewaarders. “Ze moeten hun macht gebruiken om gevangenen te coachen in plaats van te straffen.”

Want gevangenen blijven immers ook mensen, wat ze ook op hun kerfstok hebben, laat Hassell weten aan Jackeliene Geeve van het *Caribisch Netwerk* (CN). “Niemand heeft het recht hen zonder reden te behandelen als vuil.” De directeur denkt dat het opleiden van bewaarders hen stimuleert in een andere aanpak van gedetineerden.

Mishandeling
Vorig jaar werd een 22-jarige gevangene na een opstootje opgewacht door tenminste veertien gevangenbewaarders. Hij werd in elkaar geslagen en naakt achtergelaten in een strafcel zonder medische hulp. Volgens Hassell heeft dit incident gezorgd voor een keerpunt binnen de gevangenis. “Zoiets zal nooit meer gebeuren. Daar zorgen we voor.”

Coachen
Ook opleidingscoördinator Terry Gumbs staat achter het opleidingsinitiatief. “Ik ben in de tien jaar dat ik hier werk nog nooit zo enthousiast geweest.” Volgens Rudolf de Kort, manager gedetineerdenzorg, kan een goede opleiding ervoor zorgen dat bewaarders hun werk met andere ogen gaan bekijken. “Gevangenbewaarder zijn, betekent niet alleen dat je een gedetineerde opsluit en bewaakt, maar ook dat je hem of haar coacht naar een andere toekomst.”
Als Justitie-minister Arthur Dowers het voor elkaar krijgt om geld voor de opleidingen op de begroting te reserveren, wil Hassell in augustus starten met de opleidingen.

Oppositie wil opheldering premier over afspraken met Nederland

ORANJESTAD — Oppositieleider Evelyn Wever-Croes (MEP) wil antwoord van premier Mike Eman op de vraag wat Aruba inlevert om te voorkomen dat de Rijksministerraad een tweede aanwijzing oplegt.

“Nu kan Mike Eman zich niet meer verschuilen, hij is het volk een antwoord schuldig”, vindt Croes. “Want elke keer als Mike Eman een concessie doet aan Nederland, levert hij een deel van onze autonomie in. Vorige week ging het gerucht dat de Rijksministerraad vrijdag een Algemene Maatregel van Rijksbestuur (AMvRB) zou aankondigen, waarmee de Arubaanse regering gedwongen zou worden om de aanbevelingen van het College financieel toezicht (Cft) over te nemen, waaronder de invoering van een solidariteitsbelasting en een stop op de indexering van ambtenaren salarissen. In een reactie op de geruchten over een AMvRB zei minister van Binnenlandse Zaken en Koninkrijksrelaties Ronald Plasterk dat men niet alle berichten in de media zomaar moet geloven. “We brengen daar nu niets over naar buiten.” Plasterk vertelde wel zijn geplande werkbezoek aan Aruba deze week te zullen gebruiken om nogmaals te wijzen op het belang van een realistische begroting voor 2015 volgens de aanbevelingen van het Cft. “Mijn gesprek met premier Mike Eman zal onder meer gaan over het onderwerp dat de afgelopen jaren wel vaker ter tafel is gekomen, namelijk de overheidsfinanciën. We zijn voortdurend in gesprek zodat we in consensus tot een verstandige oplossing kunnen komen.”
Volgens Croes is de maatregel, die afgelopen vrijdag opgelegd zou worden, op het laatste moment afgewend doordat premier Eman een tegenvoorstel heeft gedaan. Over dit voorstel wil de oppositieleider duidelijkheid. De premier zal in de komende tijd voor vergaderingen in het parlement zijn. Croes belooft dat ze hem onder druk zal zetten om transparantie te verschaffen.

FOR RENT
2 bedroom
apartment
in Alto Vista, $850 p/m.
Completely furnished
incl. cable net, cable
TV and gas.
Tel.: 600-6942

Gat in de Markt

Trillende Tarzan's niet in de koffer

Altijd lekker weertje hier, maar hoe is het gesteld met het ondernemersklimaat op het eiland? Hebben ze de wind in de rug of waaien ze om? Amigoe vraagt het de ondernemers.

door **Nynke Wiersma**

De 50 shades boeken vlogen over de toonbank en veel mensen gingen naar de bioscoop om mister Grey te bewonderen tijdens zijn liefdespel. Is er korte metten gemaakt met het taboe rondom seksspeeltjes of heeft preutsheid en de machocultuur nog steeds de overhand? Amigoe dook de sekswinkel in en legde deze vragen voor aan Sextasy-eigenaar Lynell Bernadina.

Wat is Sextasy?
Sextasy is een seksshop gericht op echtparen. Het draait, in tegenstelling tot wat veel mensen denken, niet allemaal om porno. We verkopen nog wel wat dvd's, maar we hebben vooral producten voor koppels. We zijn er ook voor mensen die problemen hebben met hun erectie, of die moeite hebben met het krijgen van een orgasme. Daarnaast verkopen we producten voor single gebruik, maar ook voor themafeesten als Halloween of een bachelor/ bachelorette party's hebben we van alles. Er is voor iedereen wat wils."

Hoe is het idee voor Sextasy ontstaan?
"Ik zat eerst in de kledingbranche. Op een gegeven moment wilde ik iets dat meer blijvend is dan alleen kleding. Niet telkens die hoofdpijn om de vraag of het nou wel of niet in de mode is. Daar is het idee eigenlijk ontstaan. Aan het einde van de dag verkoop ik nu natuurlijk alsnog wat kleding, maar in kleinere mate. Letterlijk kleiner", lacht Bernadina. Ook de locatie was bevorderlijk voor de switch. "We zitten dichtbij de *high rise*. Naast de lokale bevolking zien we ook veel toeristen in de winkel. Wat we bijvoorbeeld merken is dat de vrouw gewend is aan haar vibrator. Ze gaat op vakantie, maar uit verlegenheid stopt ze hem niet in haar koffer. Eenmaal aangekomen op de vakantiebestemming koopt ze een nieuwe en als ze weer naar huis gaat, laat ze hem op Aruba achter. We moesten eens weten wat housekeepers allemaal vinden. Ze zouden zo een tweedehandswinkel kunnen starten." De eigenaar ervaart zeker onder de Amerikanen nog een flink taboe als het gaat om praten over seks. "Ondanks dat Amerika het Mekka is op het gebied van porno, zijn ze nog steeds een beetje preuts."

Merk je een verschil door de 50 tinten hype?
Naar aanleiding van het boek en de film komen mensen specifiek om spullen vragen. Al wordt op dit moment bij ons het boek weer meer verkocht dan de producten. Ze hebben de film gezien en komen vervolgens om het boek. Terwijl toen de film nog niet uit was, er veel mensen langs kwamen voor de speeltjes waarover ze gelezen hadden. Het is leuk om te zien dat mensen die nog nooit eerder in de winkel waren geweest naar aanleiding van het boek of de film langskomen om spullen te kopen. Ze zijn nieuwsgierig geworden waardoor het taboe er een beetje vanaf gaat." Uit hun reacties hoort Bernadina ook bepaalde vooroordelen en verwachtingen die niet juist zijn. "Ze dachten dat Sextasy sletterig zou zijn en dat de seksshop alleen voor homo's en lesbiennes is. Vervolgens reageren ze dat het juist erg vrouw- en koppelvriendelijk is. Dat is leuk om te horen. Juist het overgrote gedeelte van de klanten is hetero. Het is mooi dat die vooroordelen uit de wereld worden geholpen."

Wat maakt Sextasy uniek?
"Ik denk onze goede service. Daarbij hebben we elke week nieuwe producten. We zorgen ervoor dat we de spullen op voorraad hebben en dat de collectie up to date is. Doordat mensen online alles kunnen opzoeken, weten ze waar ze behoefte aan hebben, wij moeten ervoor zorgen dat we die behoeftes kunnen bevredigen door de nieuwste producten te hebben. Daarnaast zijn we zeven dagen per week geopend. Veel mensen denken dat we alleen 's avonds open zijn, maar dat is niet zo. We zijn van elf uur 's morgens tot twaalf uur 's avonds open en op zondagavond van zes tot tien. "

Maar hoe is het hier met de machocultuur, komt een vibrator überhaupt de slaapkamer in?
"Persoonlijk vind ik dat elke man een vibrator voor zijn vrouw zou moeten kopen. Vrouwen kunnen meerdere orgasmes krijgen, maar bij mannen houdt het een keer op. Door die machocultuur denken mannen vaak dat ze worden vervangen en dat ze hun vrouw zelf wel kunnen bevredigen, maar is dat ondertussen ook zo? Geen enkele man heeft tien orgasmes per dag. Het is oké om een vibrator in de relatie te hebben. Het is geen vervanging, het is iets extra's." Toch zijn het niet de trillende Tarzan's die het meest over de toonbank gaan bij Sextasy. "De natuurlijke erectiepillen worden het meest verkocht. Er is veel vraag naar meer libido en betere erecties. Niet alleen op Aruba, die vraag is er overal. Everybody wants more power."

Wat zal je altijd bijblijven?
"Elke dag maken we weer van alles mee. Zo hebben we een keer gehad dat iemand kwam streaken. Over de hele wereld gaan ze naakt seksshops binnen, rennen een rondje en zijn weer weg. Dat is de kick. Dat vergeet ik niet snel meer."

Wat vind je van het ondernemersklimaat op het eiland?
"Ik merk dat het op Aruba soms moeilijk wordt gemaakt om hier een onderneming te hebben. De belasting is hoog en je betaalt je rot. Voor mij als Arubaan is het oké, maar voor een buitenlander is het moeilijker. Ook bij de bank worden veel plannen van tafel geveegd. Ik denk dat ik grote ballen heb, anders was het nooit gelukt om hier een bedrijf te starten. Ik ben begonnen met eigen geld. Maar kan dat niet voor een onderneming dan is het hier niet heel vriendelijk. Wat dat betreft kan het stukken beter."

Waar wil je over een jaar staan?
"We zijn bezig met onze eigen website. Daar gaan we al onze producten opzetten die mensen kunnen bestellen. Deze worden vervolgens bezorgd. Als je het op dit moment online koopt in het buitenland moet je extra kosten betalen om het te importeren. Daar hebben de mensen op het eiland geen last van als ze het via onze website kopen." Daarnaast heeft de eigenaar nog een andere droom die hij graag wilt vervullen. "Ik wil internationaal gaan. We zijn natuurlijk een klein eiland, maar als je kijkt naar onze spullen dan hebben we alles en zijn we up to date. Ik zou wel een hub willen zijn om spullen te exporteren naar Zuid-Amerika. Maar ook voor de eilanden hier in de buurt is nog genoeg te doen. Dat is mijn ultimate dream. Ik weet niet of dat in een jaar lukt, maar het zou mooi zijn." Er is dus geen enkel excuus meer om de seksspeeltjes in de schappen te laten liggen, stelt Bernadina. "Daarbij hebben we producten in alle prijsklassen dus er is echt voor iedereen wat te koop bij Sextasy."

Naam bedrijf	**: Sextasy**
Opgericht in	**: 2004**
Naam eigenaar	**: Lynell Bernadina**
Locatie	**: Pal m Beach 33-B, Noord**
Openingstijden	**: 11:00-0:00 uur (ma-za), 18:00-22:00 uur (zo)**
Personeel	**: 2**

Overleden

Yik Yam Lee	**22-04-2015**
Simplicio Maduro	**22-04-2015**
Glenn A. Faro	**22-04-2015**
Sra. Vda. Edna Jansen – Adelina	**23-04-2015**
American Croes	**25-04-2015**
Johannes Bastiaanse	**25-04-2015**
Sr. Asinto Q. Maduro	**25-04-2015**
Sheaffer D.M. Vlaun	**26-04-2015**
Florencio A. Franken	**28-04-2015**
Julio S. Daal	**28-04-2015**
Roland G. Arends	**28-04-2015**

oppa ORGANISACION DI PENSIONADO PUBLICO ARUBANO

Met grote droefheid maken wij het overlijden bekend van de heer Johannes (Jan) Bastiaanse in leven bestuurs-en erelid van OPPA.

Wij wensen zijn echtgenote, Bep, kinderen en familie veel sterkte.

Losse Verkooppunten Amigoe di Aruba

Bloemond Supermarket
S-chow Supermarket
Moko minimarket
Bright Bakery
Bruna
Cheng's Supermarket
Circle K Oranjestad
Classic Supermarket
Fa Yang Supermarket
Food Center
Kong Hing
Shaba Pastry
Ling & Sons
Mundo Nobo Supermarket
NG Supermarket
Plaza Bookshop
Springfield Supermarket
Superfood
Texaco Sasaki
Texaco Seroe Blanco
Valero Blvd
Valero St.Cruz
Wei Ming Supermarket
The Market Alhambra Mall

"What about... The beach today, nice- clean- and pure white sand..."
Aruba is Beautiful! ...And Clean...
Support: Fundacion Aruba Limpi
☎ 583-8383

Turtug Aruba
(sporen van) een zeeschildpad gezien?
Bel TURTLE HOTLINE : 592 93 93

You are invited to
Mediq Botica Oduber ladies night,
in celebration of Mother's Day.

During this event you will be able to have your skin analyzed by a professional with our skin analyzer machine. Get great advice on which products suit your complexion best, sample products, receive free giveaways and purchase products at a special price.

Date: May 8th 2015
Time: 5.30 – 8:00 pm
Dress code: Business Chic

Sign up now and assure your seat for this one-of-a-kind event.

Forms available at
Mediq Botica Oduber,
Mediq Botica Trupiaal
& Mediq Botica Kibrahacha.

MEDIQ ATENCION NA TUR BO PREGUNTANAN TOCANTE BO SALUD
Botica Kibrahacha | Botica Centro Medico | Botica Oduber
Botica San Lucas | Botica Central | Botica Trupiaal

You are invited for an evening of pampering
at Mediq Botica Centro Medico,
in celebration of Mother's Day.

During this event you will be able to have your skin analyzed by a professional with our skin analyzer machine. Get great advice on which products suit your complexion best, sample products, receive free giveaways and purchase products at a special price.

Date: May 7th 2015
Time: 6:00 – 8:00 pm

We look forward to seeing you!

MEDIQ ATENCION NA TUR BO PREGUNTANAN TOCANTE BO SALUD
Botica Kibrahacha | Botica Centro Medico | Botica Oduber
Botica San Lucas | Botica Central | Botica Trupiaal

Sporten met het Rode Kruis

Dezelfde warmte en verkeersdrukte als de vrijwilligers

ORANJESTAD — Met zo'n 630 verkochte tickets spreekt het Rode Kruis van een 'zeer succesvolle' actie 'Mobilize us and we will mobilize others'. Wat eerst alleen een sportieve geldinzamelingsactie leek, bleek na afloop een achterliggende gedachte te hebben. "We zijn pas om negen uur 's ochtends begonnen met de sportactiviteiten, omdat we jullie de warmte en de verkeersdrukte wilden laten ervaren, waarin onze vrijwilligers werken als ze zich belangeloos inzetten", aldus organisator Sharine Geerman zondag.

door onze verslaggever
Mirte de Rozario

Die warmte en het verkeer waren zeker merkbaar. Deelnemers schreven zich in voor een wandeling met zumba als warming-up, voor een fietstocht of voor een busrit. Sportinstituut Ibisa steunde het evenement door waterjugs beschikbaar te stellen.

De deelnemers aan de fietstocht (*Amigoe* fietste mee) maakten dankbaar gebruik van de waterstop, die halverwege de route in Noord - door vrijwilligers bemand - was neergezet. Deelnemers die in één van de twee partybussen zonder ramen meereden, vertrokken pas tegen tien uur en ervoeren op die manier ook het gevoel van warmte. Zij toerden langs de Hooiberg en maakten bij de kapel van Alto Vista een drinkstop.

Verkeer tegenhouden

De fietsers, jong en oud, werden tijdens hun tour over de openbare weg (van Dakota via de LG Smith Boulevard en de Sasakiweg naar Noord en daarna via Hato en de Vondellaan weer terug naar Dakota) begeleid door een politie-auto voorop en motoren die vooruit reden om kruispunten en rotondes tijdelijk af te zetten. Regelmatig klonk de sirene van één van de motoren om aankomend verkeer erop attent te maken dat ze de fietsparade moesten laten passeren. Op de Sasakiweg ging dat bijna mis, toen een vrachtwagenchauffeur die achter de parade reed, meende dat snel inhalen via de parallelweg moest kunnen om voor de parade te kunnen komen. De politiemotoren waren intussen al vooruit gereden naar de verkeerslichten bij Palm Beach en dus was het aan de politie-auto vooraan de stoet om met volle vaart naar de vrachtwagen te rijden en de bestuurder te manen om alsnog te stoppen en de parade te laten passeren. Tussen de fietsers bevonden zich overigens ook enkele Rode Kruis-ambulancefietsers, die in geval van nood onderweg direct eerste hulp konden bieden en achteraan reed de ambulance van het Rode Kruis mee. Maar aan lekke banden, vastgelopen kettingen en zelfs een kapot pedaal kan het Rode Kruis niets doen.

Warmte

Terug bij de noodopvang van het Rode Kruis in Dakota sprak vrijwilliger én organisator Geerman over een geslaagd evenement. "Ja, ik heb vragen gekregen over het relatief late tijdstip om met sportactiviteiten te beginnen. Maar denk eens aan carnaval, dan staan we de hele dag in de warmte om mensen eerste hulp te verlenen.
Vandaag zamelen we niet alleen geld in om onze eigen activiteiten te bekostigen, maar het is ook een manier om aandacht voor de inzet van de vrijwilligers te vragen." De directeur van het Rode Kruis, Michel la Haye voegt daaraan toe: "Zonder onze vrijwilligers kan het Rode Kruis er niet zijn. Dat er vandaag zoveel mensen aan dit evenement meedoen of gewoon een ticket kochten om te doneren, is een grote steun voor deze vrijwilligers. Dat verdienen ze."

Foto: Mirte de Rozario

Waterpost in Noord.

OPINIE

Decoratieve appreciatie

door **Renée van Aller & John de Vries**

Koninklijke waardering wordt jaarlijks royaal versterkt vóór de (ver)jaardag van de regerende vorst(in). Een fraaie traditie. De samenleving zet u in het zonnetje. De radio verraste ons met een praatprogramma over de lintjesregen op 24 april 2015. Worden er teveel lintjes uitgedeeld of niet? De bellers betwijfelden vaak het nut, maar er waren er ook die het een geweldig initiatief vonden. Kunnen lintjes ook postuum worden uitgereikt?

Dan zouden wij de hoogste onderscheiding Miguel Pourier willen doen opspelden. Hij deed bijzonder zijn best voor de eilanden en werd laaghartig in de steek gelaten door Nederland. Enne... nu we toch bezig zijn kunnen we ook een Koninklijke mattenklopper uitdelen om te laten merken dat we zeer ontstemd zijn? De Nederlandse politici inclusief de Raad van State verantwoordelijk voor de beledigende bejegening van premier Pourier, het niet nakomen van de waarachtige beloften, krijgen een mattenklopper per persoon en een aantal gevoelige klappen, daar waar het zeer doet. Misschien ook officieel aan de schandpaal? Als wij nu zouden beslissen over wie een lintje kreeg en wie een mattenklopper, wie zou u dan waarvoor uitkiezen? Wij doen een eerste aanzet. Een onderscheiding wordt u op verzoek van anderen opgespeld voor een tomelose inzet om een maatschappelijke misstand teniet te doen. Dit jaar vallen veel vrijwilligers in de lintjesregen. Dat is passend in een gedwongen participatiemaatschappij.

Spaarzaam zijn loont niet meer

Sparen en pensioen opbouwen worden steeds ongunstiger. We moeten meer consumeren om de economie aan te jagen. Nog even en u kunt uw spaargeld beter in een oude sok bewaren of het er doorheen jakkeren. Als u niets meer hebt, stelt de overheid u daarvoor verantwoordelijk. Banken gaan geld vragen voor uw spaargeld. Bovenop de maandelijkse bijdrage. Ondertussen worden wel grote winsten gemaakt over uw spaargeld.
De overheid heeft alle verantwoordelijkheid bij de burgers gelegd. Oranjeverenigingen waren altijd instellingen die zich beijverden voor het algemene nut (ABNI).
Dat leverde enig belastingvoordeel op. De kosten en plichten om een ABNI te zijn, wegen tegenwoordig niet meer op tegen de voordelen. 310 van de 320 ABNI's verzochten om afschaffing van het Koninklijk belastingvoordeel, berichtte het Financieel Dagblad op 24 april 2015. Bij een ANBI-status moeten instellingen voldoen aan regels. "De instelling moet - voor minimaal 90 procent - het algemeen belang dienen en heeft geen winstoogmerk. De werkwijze is transparant. De samenstelling van het bestuur, een financiële verantwoording en een verslag van uitgeoefende activiteiten moeten op de website worden gepubliceerd." Ook iets om onze regeringen op te wijzen, verduurzaming van de deugdelijkheid van bestuur?
Nog een nuttige tip voor de overheid. Schaf alle subsidies af en geef substantiële belastingvoordelen voor personen die aan goede doelen schenken. Nuttig voor de organisaties waarvoor alle subsidies zijn afgeschaft. Wilt u binnenlopen? Loondumping is een uitstekende methode, evenals spoofing (beïnvloeden van de aandelenmarkt ten eigen bate). Witwassen kan tegenwoordig beter in dure horloges. Wij hopen dat u een feeërieke en kostelijke Koningsdag heeft gehad.

Van Aller en De Vries schrijven regelmatig voor Amigoe. Vanuit hun kennis en ervaring, toetsen ze de theorie in de praktijk. Renée werkte als jurist lange tijd voor de Universiteit van Aruba en de Arubaanse overheid. John J.P. de Vries was jarenlang werkzaam als jurist bij de overheid. Zij presenteren een analytisch en onderbouwd oordeel op actualiteiten.

Vlaggen voor de koning

ORANJESTAD — Daar zijn ze weer: de vlaggen op de spiraalrotonde bij de luchthaven. Na een hele reeks vlaggenwissels wapperen nu de Arubaanse en Nederlandse vlag om en om aan de masten. Vanmorgen belde Amigoe met Dienst Openbare Werken (DOW) om te vragen waarom deze vlaggen er nu hangen en hoe lang dit zo blijft. "Het is voor Koningsdag en voor de aankomst van koning Willem-Alexander in verband met Sail Aruba", vertelt DOW-directeur Marlon Croes. "De vlaggen blijven nog tot volgende week hangen." Tot de bestelling met vlaggen van allerlei landen binnen is, kijken we volgende week weer tegen kale vlaggenmasten aan. Wanneer deze nieuwe vlaggen arriveren, is niet bekend.

COLUMN ZEE

Zweten

Van maandag tot en met vrijdag bespreekt Nico van der Zee in deze column zinnige en onzinnige zaken. Reacties zijn welkom: nicovanderzee@gmail.com.

Vanuit de Russische ambassade kwam het verlossende woord: we kunnen donderdag naar Moskou vertrekken. Ik heb me voor niets zorgen gemaakt, ambassade en visumbureau hebben hun werk goed gedaan. Nog een dagje wachten in Nederland. Dat dagje gaan we besteden aan iets wat we op Aruba missen, de sauna. Af en toe maak ik plannen om zelf een sauna in de tuin te bouwen en word dan door iedereen gek verklaard. Het is natuurlijk ook vreemd om in een heet klimaat in een nog hetere zweethut te gaan zitten. Toen we in Nederland woonden, gingen we iedere maand wel een keer naar de sauna, vaak met vrienden. Een dag lang zweten in verschillende soorten sauna's, afkoelen in koude baden, wat bubbelen in de jacuzzi en tussendoor een hapje en een drankje. Helemaal uitgerust en door en door schoon konden we dan de wereld weer aan. Op Aruba schijnt het ook mogelijk te zijn, maar ooit heb ik op deze plaats een verhaal van René van Nie gelezen over preutse Amerikanen in de sauna en zijn ervaringen bespaar ik mezelf het liefst. Saunabezoek laten we maar een exclusief Europees genoegen blijven.
We hebben veel te regelen in Moskou, dus zal het er wel niet van komen om een paar dagen naar de datsja te gaan, een buitenverblijf van vrienden dat ze eigenhandig hebben opgebouwd. Iedere keer dat we daar komen is het weer wat verder uitgebouwd en het wordt steeds mooier en luxueuzer. Belangrijk element van hun datsja is de banja, de Russische variant van de sauna. Families gaan gemengd naar de banja, maar voor de rest is het banjagebruik strikt gescheiden voor mannen en vrouwen. Of dat gebaseerd is op dezelfde preutsheid die we bij de Amerikanen aantreffen, weet ik niet. Het is in ieder geval wel praktisch.
Op Aruba en in Nederland probeer ik me als een geemancipeerde man te gedragen, in Rusland laat ik dat dunne laagje beschaving graag vallen. De banja wordt heet opgestookt, de eerste stoom is voor de mannen. Terwijl wij ons overgeven aan het banjagenot, bereiden de vrouwen de maaltijd, een mooie taakverdeling. Dat saunagenot bestaat uit een aantal keren

zweten in de banja, afgewisseld met pauzes waarin we grote pullen koud bier drinken en peuzelen aan gedroogde visjes. Het is de taak van de gastheer om te zorgen voor een verfrissende afranseling met berkentakken in de zweetruimte. Dat klinkt gemakkelijk, maar dat is het niet. De een is er duidelijk beter in dan de ander. Zijn de mannen uitgebanjaad, dan is het de beurt aan de vrouwen. De banja is dan niet meer echt heet, maar Russische vrouwen zijn geen klagerige types. Terwijl zij in de banja zijn, kunnen wij aanschuiven aan de tafel met alle klaargemaakte gerechten.
Helaas, het zal er dit keer wel niet van komen, maar ongetwijfeld gaan we veel ander on-Arubaanse dingen doen. Ik zal u op de hoogte houden. Deze column wordt de komende week een kleine cursus Ruslandkunde.

Special price AWG82,500.

Ultimate Automobiles N.V.
Sabana Blanco 35
Oranjestad, Aruba
Phone: (+297)-583-9800
E-mail: info@ultimatearucar.com

BMWAruba

Televisieprogramma's

Nederland 1

15:25 Wallander
17:05 Pauw
18:05 Journaal
18:25 Pauw
19:20 EenVandaag
19:55 Journaal
20:10 Journaal
20:40 Tekst-TV
23:55 Nederland in beweging

Donderdag 30 april
0:10 Geheugentrainer
0:30 Journaal
1:00 Journaal
1:10 Vandaag de dag
1:30 Journaal
1:40 Vandaag de dag
2:00 Journaal
2:10 Vandaag de dag
2:30 Journaal
2:40 Vandaag de dag
3:00 Journaal
3:15 Nederland in beweging
3:30 Journaal
3:40 Geheugentrainer
4:00 Journaal
4:15 Tijd voor MAX & Hallo Nederland
5:00 Journaal
5:15 Tijd voor MAX & Hallo Nederland
5:40 Journaal
7:00 Journaal
7:10 Sportjournaal
7:20 Journaal
7:30 Sportjournaal
7:35 Journaal
7:48 Sportjournaal
8:00 Journaal
9:40 Journaal
10:00 Pauw
11:00 Kindertijd
11:25 Sesamstraat: 10 voor ...
11:35 Sesamstraat
11:55 Uitzending politieke partijen
12:00 Journaal
12:15 EenVandaag
12:45 Sportjournaal
13:00 De wereld draait door
14:00 Journaal
14:30 DWDD University presenteert
15:30 Zo zijn we niet getrouwd
16:15 Werk aan de winkel
16:55 Pauw
17:55 Journaa

Nederland 2

15:10 Arena
16:00 Nieuwsuur
17:00 The Decent One
18:35 De tiende van Tijl
19:15 De nachtzoen
19:25 Nieuwsuur
20:25 Nieuwsuur
21:19 Tekst-TV

Donderdag 30 april
0:25 Geloof en een hoop liefde
1:00 Journaal met gebarentolk
1:15 Journaal
1:30 Journaal met gebarentolk
1:35 Journaal
1:40 Journaal
1:45 Journaal
2:00 Journaal met gebarentolk
2:15 Journaal
2:30 Journaal
2:35 Journaal
2:45 Jeugdjournaal met gebarentolk
3:00 Journaal met gebarentolk
3:15 VPRO Tegenlicht
4:10 Zembla
4:55 Metropolis
5:30 De wereld draait door
6:25 Man bijt hond
6:57 Politieke Partijen: PvdA
7:00 Journaal
7:10 Sportjournaal
7:20 Socutera
7:25 Tussen kunst en kitsch
8:40 Arena
9:30 De kleine geschiedenisquiz
10:00 Journaal
10:05 De kennis van nu
10:30 De kennis van nu Nieuws
10:40 De Universiteit van Nederland
11:00 Journaal
11:10 Geloof en een hoop liefde
11:40 Tijd voor MAX & Hallo Nederland
12:45 Man bijt hond
13:20 Landinwaarts
13:50 De kleine geschiedenisquiz
14:25 De tiende van Tijl
15:10 Opium
16:00 Nieuwsuur
17:00 2Doc: Marte Röling & Partners
17:55 Fatsoenlijk land

Nederland 3

16:05 Rambam
16:35 NOS op 3
16:55 The tonight show
17:40 De wereld draait door
18:40 Rambam
19:10 De wereld draait door
20:05 NOS op 3
20:20 De wereld draait door
21:10 NOS op 3
21:19 Tekst-TV

Donderdag 30 april
0:30 Kabouter Plop
0:35 Tip de muis
0:40 Sesamstraat
0:55 Timmy tijd
1:05 Q Pootle 5
1:20 Woezel & Pip
1:25 De speelgoeddokter
1:40 De speelgoeddokter
1:50 Aap, poot, pies
2:00 Jesses wereld
2:05 Lassie animated
2:25 Shaun het schaap
2:35 Super Abby
2:45 Jeugdjournaal
2:50 Pieter Konijn
3:00 Mickey Mouse clubhuis
3:25 Kindertijd
3:55 Olly, het kleine witte busje
4:00 Teletubbies
4:25 De avonturen van Bert en Ernie
4:35 Sesamstraat: 10 voor ...
4:45 Piet Piraat
4:45 Joe & Jack
4:55 Koek & Ei: lente
5:05 Sofia het prinsesje
5:25 Hoelahoep
5:40 Raad eens hoeveel ik van je hou
5:55 Calimero
6:05 Het zandkasteel
6:25 Woezel & Pip
6:30 Aap, poot, pies
6:40 Jesses wereld
6:45 Shaun het schaap
6:55 Babar en de belevenissen van Badou
7:05 Igam Ogam
7:15 De Smurfen
7:30 Kindertijd
7:55 Sesamstraat: 10 voor ...
8:05 Bumba
8:10 Sesamstraat
8:25 Timmy tijd
8:40 Huisje boompje beestje
8:55 Mike de ridder
9:10 Wickie de Viking
9:25 Tracy Beaker
9:35 Tracy Beaker
9:50 Beste vrienden quiz
10:10 SpangaS
10:35 De dodelijkste 60
11:05 Checkpoint
11:15 Hip voor nop
11:45 Jill
12:00 Beste vrienden quiz
12:23 Het klokhuis
12:45 Jeugdjournaal
12:55 SpangaS
13:25 Brugklas
13:50 De zomer voorbij
14:30 Keuringsdienst van waarde
15:00 Studio PowNed
15:55 Metropolis
16:30 NOS op 3
16:45 The tonight show
17:35 De wereld draait door

BVN

15:05: NOS Journaal
15:10: Sesamstraat
15:25: Het Klokhuis
15:40: NOS Jeugdjournaal
15:50: De wereld rond met Kaatje
16:00: Broodje Kaas
16:15: Blokken
16:45: Thuis
17:10: Dagelijkse kost
17:25: EenVandaag
17:55: NOS Sportjournaal
18:00: VRT Journaal
18:45: De Wereld Draait Door
19:35: NOS Journaal
19:55: Weerbericht Europa/Afrika
20:00: Spoorloos
20:50: Wij zitten vast
21:35: Nieuwsuur
22:25: Weerbericht Amerika/ Caribiën
22:30: Opsporing Verzocht
22:35: Pauw
23:25: De Buitendienst
23:45: Iedereen beroemd

Donderdag 30 april
00:00: VRT journaal
00:30: Tijd voor MAX & Hallo Nederland
01:35: Uitgesloten
02:00: MAX TV Wijzer
02:35: De Rijdende Rechter
03:05: NOS Journaal
03:10: Sesamstraat
03:25: Het Klokhuis
03:40: NOS Jeugdjournaal
03:50: De wereld rond met Kaatje
04:00: Broodje Kaas
04:15: Blokken
04:45: Thuis
05:10: Dagelijkse kost
05:25: EenVandaag
05:55: NOS Sportjournaal
06:00: VRT Journaal
06:45: De Wereld Draait Door
07:35: NOS Journaal
07:55: Weerbericht Europa/Afrika
08:00: Spoorloos
08:50: Wij zitten vast
09:35: Nieuwsuur
10:25: Weerbericht Amerika/ Caribiën
10:30: Opsporing Verzocht
10:35: Pauw
11:25: De Buitendienst
11:45: Iedereen beroemd
12:00: VRT journaal
12:30: Tijd voor MAX & Hallo Nederland
13:30: Vroege Vogels
14:00: De wandeling
14:25: Het Familiedinner
15:05: NOS Journaal

ATV

05:00 Early Today (NBC)
05:30 Today in NY (NBC)
08:00 Today (NBC)
11:00 Today w/ Katie Lee & Hoda (NBC)
12:00 Noticia Awenochi (repeat)
13:00 Time Out epeat)
13:15 15on15 (repeat)
14:00 Days of Our Lives (NBC)
15:00 The Meredith Vieira Show (NBC)
16:00 Steve Harvey (NBC)
17:00 The Ellen DeGeneres Show (NBC)
18:00 News 4 New York at 5 (NBC)
19:00 Time Out
19:15 15 on 15
19:30 Noticia Awenochi
21:00 The Mysteries of Laura (NBC)
22:00 Law & Order: SVU (NBC)
23:00 Noticia Mas Laat

TeleCuraçao

15:30 Cartoons
16:00 Video Zoo
17:00 Pidi Boka
18:00 Bonochi Kòrsou
19:00 TeleDeporte
19:30 Na Mesa
20:00 TeleNotisia
21:00 Wega di Number Kòrsou
21:10 Partisipashon di Morto
21:15 Ministerio di Finansa
21:30 Trends & Events
22:30 Clips Viva La Musica Latina
23:00 TeleNotisia (r)

Horoscoop

CELEBRITIES BORN ON THIS DAY: Andre Agassi, 45; Uma Thurman, 45; Michelle Pfeiffer, 57; Jerry Seinfeld, 61

Happy Birthday: Don't overlook what others do to help you out. Give credit where credit is due, and you will get the same in return. Socializing, networking and sharing your ideas and plans with people with similar interests will help you hone your skills and find a way to excel. Don't let an emotional matter stifle your plans or your advancement. Your numbers are 8, 17, 22, 25, 27, 31, 47.

ARIES (March 21-April 19): The test will be to bring about the changes necessary to fulfill your dreams without upsetting someone you are close to. Think outside the box and you will find an arrangement that will satisfy you and the ones you love. 3 stars

TAURUS (April 20-May 20): Take control and stay within your budget. Don't feel the need to make an impulsive move based on an overrated opinion someone offers. Share your thoughts and be ready to compensate for anyone who falls short of his or her obligations. 5 stars

GEMINI (May 21-June 20): Offer help because you want to, not because you want something. Be up-front about the way you think and what you expect to gain by offering your services. Emotional blackmail will be used to coerce you in to doing something. Proceed with caution. 2 stars

CANCER (June 21-July 22): Ask for help and you will receive it. A chance to make a professional change looks promising. Higher income is what you should be aiming for. An emotional situation that concerns you can be resolved. Make decisions based on your needs. 4 stars

LEO (July 23-Aug. 22): Research an offer before you decide to move forward. A new acquaintance will take advantage of your generosity and gullibility. Don't sign anything that will leave you financially liable. Someone you deal with has a hidden agenda. 3 stars

VIRGO (Aug. 23-Sept. 22): Take a different approach to an old idea and you will hit the jackpot. Face a situation that concerns you and don't back down until you get the response you want. The events that unfold will turn out to be a blessing. 3 stars

LIBRA (Sept. 23-Oct. 22): Volunteering for a cause you believe in will lead to a new opportunity. Don't let your emotions get involved when you face a tough decision. Keep an open mind as well as a tight hold on your money and possessions. 3 stars

SCORPIO (Oct. 23-Nov. 21): A professional opening will give you the chance to use all your skills to the fullest. Present what you can offer in a creative and unique way. Standing out in the crowd should be your goal if you want to leave a lasting impression. 4 stars

SAGITTARIUS (Nov. 22-Dec. 21): Initiate changes that will bring you closer to your personal goal. Don't let someone's emotional manipulation stop you from following through with your plans. Face dilemmas head-on and keep moving forward. 2 stars

CAPRICORN (Dec. 22-Jan. 19): Put original plans into play. A deal or proposal will bring high returns. A new position will give you the freedom to expand your interests and will also help to improve your personal life. Speak up and make things happen. 5 stars

AQUARIUS (Jan. 20-Feb. 18): Do whatever it takes to get ahead. Act quickly to secure a position that becomes available. Love is on the rise. Show someone special how romantic you can be. Make arrangements to follow through with a commitment you made. 3 stars

PISCES (Feb. 19-March 20): Don't be confused by all the choices you face. Anticipate the outcome of each and narrow your options down quickly. Don't let anyone push you in a direction that doesn't suit you. Let your past experiences help you now. 3 stars

Schakel College

Goede voorbereiding op vervolgstudies in buitenland een succes.

Vol enthousiasme volgen zes studenten dit jaar het Schakeljaar aan het Schakel College.

Een extra studiejaar, speciaal voor leerlingen met een vwo, havo of mavo diploma op zak, om zich beter voor te bereiden op een vervolgstudie in het buitenland.

Maribel Veel: "Voor mij is het Schakeljaar de perfecte oplossing. Ik voelde me er nog niet klaar voor om al te verhuizen naar Nederland. Ik hoor van veel vrienden, dat ze zich vol goede moed vestigen in de stad van hun vervolgschool. En dan blijkt dat het toch heel anders is dan gedacht. Ze ervaren veel problemen met de taal, de andere leefomstandigheden en vaak is de opleiding toch niet wat ze er van verwacht hadden. Je hoort regelmatig gevoelens van heimwee en veel studenten keren terug naar Aruba voordat ze de opleiding hebben afgerond. Ik wilde me graag beter voorbereiden voordat ik vertrek."

In het Schakeljaar volgen studenten specifieke vakken. Het vak "Communicatieve Vaardigheden" richt zich op het verbeteren van de mondelinge en schriftelijke taalvaardigheid in het Nederlands en Engels. Tijdens het vak "De Samenleving" raken de studenten meer bekend met de organisatorische en culturele aspecten in Nederland of Amerika. In het vak "Toekomstoriëntatie" worden de studenten intensief begeleid bij het maken van een goede keuze voor vervolgopleiding en het proces van toelating tot deze opleiding.

Ook zijn er verschillende praktische activiteiten. Zo gingen de studenten naar Nederland of Amerika om verschillende scholen te bezoeken. Ze kregen een goede indruk van de scholen die ze op het oog hebben, maakten kennis met het leven in de studentenstad of campus en hadden de mogelijkheid om cultuur te proeven, door het bezoeken van musea, films, theaters.

Samen met docenten zijn de studenten, in de rol van begeleider, mee geweest op studiereis naar Suriname met de mavo 4, havo 4 en vwo 4-leerlingen van het Schakel College. Branyl Gomez Osorio: " Als begeleider voel je ineens wat leiderschap en verantwoordelijkheid echt inhoudt. We werden goed voorbereid en begeleid in onze rol. Ik vond het een geweldige ervaring."

Studenten kunnen zich ook vakinhoudelijk verder verbeteren. Ze krijgen les in gekozen vakken en kunnen deelnemen aan examens. Er bestaat ook de mogelijkheid om zich in een vak te verdiepen bv. een havo leerling die een vak op vwo-niveau gaat volgen.

Alle studenten die dit jaar het schakeljaar hebben gevolgd, zullen deze zomer naar Nederland of Amerika emigreren voor hun vervolgstudie. Ze blijven contact houden met Schakel College, zodat de school goed op de hoogte blijft van de ontwikkelingen van de studenten. Voor meer informatie kunt u contact opnemen met het Schakel College of de website bekijken: www.schakelaruba.com

COLOFON

Uitgeverij Amigoe (Aruba) N.V.
Tel: (297) 582-4333 Fax: (297) 582-2368

Bilderdijkstraat 16
Postbus 323, Oranjestad, Aruba

Directie:
Sigrid Hammelburg
arubadirectie@amigoe.com

Redactie:
Alex Lacle (coordinator)
Linda Reijnders
Mirte de Rozario
Franciska Groen
Bobby Spier
Nico van der Zee (corrector)
arubaredactie@amigoe.com

Administratie:
Zulaika Kelly (abonnementen)
Grecia Willems (advertenties)
adminaruba@amigoe.com

Opmaak:
Zulma Kock
avisoaruba@amigoe.com

Verkoop:
Tiziana La Torre
tlatorre@amigoe.com
Jamey Baire
jbaire@amigoe.com

Distributie:
Zulma Kock, Zulaika Kelly
abonnementaruba@amigoe.com

Kantooruren:
Maandag t/m Vrijdag 8.00am-4.30pm

Bankrekeningnummers:
Caribbean Mercantile Bank #20651903
Banco di Caribe #81027801
RBC #100031723

Klachten over bezorging ?
Mail naar
klachtenaruba@amigoe.com

Het weer

Aruba
Donderdag, 30 april 2015
Bewolkt

33°C

Zonsopgang: 06:21
Zonsondergang: 18:54

Neerslag: 10%
Vochtigheid: 69%
Wind: 42 km/h

Do	Vrij	Za	Zo	Ma	Di	Woe
33° 27°	33° 26°	33° 27°	33° 27°	33° 27°	33° 27°	32° 27°

Dienstdoende huisartsen
Woensdag , 29 April 2015

Huisarts nachtdienst - Oranjestad
Huisartsenpost Hospitaal 527-4580
Dr. Dassen

Huisarts nachtdienst - San Nicolaas
Centro Medico San Nicolaas
524-8833
Dr. Giel

Dienstdoende apotheken
Apotheek nachtdienst San Nicolaas
Botica San Lucas
584-5119

Apotheek nachtdienst Oranjestad
Botica Central
585-1965

Aankomsttijden Cruiseschepen

Donderdag 30 Apr '15

Adventure Of The Seas
07.00 – 22.00

SOLUTION:

2	6	3	5	4	8	1	9	7
4	7	9	3	2	1	8	6	5
8	1	5	6	9	7	3	4	2
5	9	8	4	3	6	7	2	1
1	4	7	2	8	9	6	5	3
6	3	2	7	1	5	9	8	4
3	2	1	8	6	4	5	7	9
9	5	6	1	7	2	4	3	8
7	8	4	9	5	3	2	1	6

UNIVERSAL Sudoku Puzzle

Complete the grid so that every row, column and 3x3 box contains every digit from 1 to 9 inclusively.

				1	9			8
		1		7		5		
	3		5	8		9		
6			2			7		
	4			9			8	
		2			7			6
		4		3	8		9	
		7		6		4		
1			4	2				

4/29

© 2015 Universal Uclick

DIFFICULTY RATING: ★★★☆☆

Informatie

Centraal Politie	100
Brandweer	911
Politie O'stad	102
Politie San Nicolaas	104
Politie St.Cruz	105
Politie Noord	107
Tipline Politie	11141
Ziekenhuis	527-4000
Dierenarts	585-0400
Elmar centraal	523-7100
Elmar storing	523-7147
WEB Aruba	585-4600
SETAR	582-2116
Taxi (TAS)	587-5900
Taxi (ATT&T)	582-2010
Taxi (PTS)	588-0035
Taxi (Diamond)	587-2300
Kankerbestrijding	582-0412
Stichting SAMBA	582-0903
—Oranjestad—	
Ambulance	582-1234
BGD Oranjestad	527-2782
Veterinaire Kliniek	582-1720
Animal Shelter	582-1623
— San Nicolaas—	
Ambulance	584-5050
Centro Medico	523-8833
BGD San Nicolaas	527-2782
Serlimar	584-5080
— Botica —	
4 Centro Medico	584-5794
Aloë	584-4606
Central	585-1965
Dakota	588-7364
Del Pueblo	582-1253
Eagle	587-9011
Ferguson	583-0702
Kibrahacha	583-4908
Maria	585-8145
Noord	586-4606
Oduber	582-1780
Paradera	588-6638
Ponton	583-5334
San Lucas	584-5119
San Nicolaas	584-8186
Santa Anna	586-8181
Santa Cruz	585-8028
Seroe Preto	584-4833
Trupiaal	583-8560
— Mortuariums —	
Ad Patres	584-2299
Aurora	588-6699
Olive Tree San Nicolaas	584-8888
Olive Tree Oranjestad	582-0000
— Stichtingen —	
Fundacion Anti-Droga Aruba (FADA)	583-2999
Fundacion Respetami	582-4433
Zwanger? Fundacion CIZKA	583-0331
Fundacion Diabetico	593-0507
Arubano	593-4928
Twelve Step Meeting AA-NA- AL- ANON- OA	583-8989
Fundacion Amor Pa	568-4739
Prohimo	564-8849
NA Acceptance Group	565-7500
Fundacion Centro Ecologico Aruba	562-4161
Bureau Sostenemi Misbruik en mishandeling tegen minderjarigen	588-1010
Fundacion C.V.A. voorkomen en zorg voor stroke	567-7004

RvA: Vraagtekens bij oliewet

WILLEMSTAD — De Raad van Advies (RvA) zet vraagtekens bij de manier waarop de regering de Petroleumlandsverordening wil gaan invoeren. Deze wet heeft als doel om het onderzoek naar en de winning van petroleum in de wateren rondom Curaçao alsmede in de ondergrond daarvan, mogelijk te maken. De zogenoemde oliewet werd eind vorige week naar de Staten gestuurd.

Het voorstel gaat uit van het aanwijzen van een naamloze vennootschap, die het exclusieve recht heeft op het onderzoek naar en de winning van petroleum in de wateren rondom Curaçao. Het gaat hierbij om een overheids-nv die namens het privaatrecht moet gaan functioneren. Deze nv, de Kompania di Petroli i Gas (KPG), is inmiddels opgericht. Het is deze KPG die met oliemaatschappijen overeenkomsten zal moeten sluiten om tot een onderzoek en boringen naar olie en gas in de Curaçaose wateren over te gaan.

De minister van Algemene Zaken krijgt twee instrumenten om deze naamloze vennootschap aan te sturen. Zo dient de premier overeenkomsten die de nv wil aangaan eerst goed te keuren, de zogenoemde goedkeuringsbevoegdheid. Ook heeft de premier de bevoegdheid om de nv een schriftelijke aanwijzing te geven, als zij niet de verplichtingen zoals in de wet vermeld nakomt, de zogenoemde aanwijzingsbevoegdheid.

De RvA stelt in haar advies aan de regering dat de memorie van toelichting (MvT) op de wet op tal van punten onvoldoende gemotiveerd is. Zo gaat de MvT niet in op de redenen waarom de regering bovengenoemde activiteiten in de wateren rondom Curaçao alsmede in de zeebodem en ondergrond daarvan wenst te stimuleren. Ook is in de MvT niet opgenomen, aldus de RvA, waarom de regering heeft gekozen voor de privaatrechtelijke behartiging van het onderzoek naar en de winning van petroleum.

De Raad heeft verder ook problemen met het feit dat straks de premier met tegenstrijdige belangen te maken krijgt bij het uitvoeren van toezicht op de eerdergenoemde naamloze vennootschap. Aan de ene kant heeft de minister de goedkeuring-, maar ook de aanwijzingsbevoegdheid ten aanzien van de nv. Maar als lid van de Raad van Ministers heeft hij ook met de privaatrechtelijke bevoegdheden te maken die het Land toekomen als enige aandeelhouder van de overheidsvennootschap.

"Dit spanningsveld van verschillende belangen en bevoegdheden die samenkomen in een persoon, in dit geval de minister, kan volgens de Raad leiden tot tegenstrijdige belangen. Teneinde de spanning in de overheidsvennootschap tussen publieke en private belangen te mitigeren beveelt de Raad de regering aan een afweging te maken of het instellen van een onafhankelijke Raad van Commissarissen (...) ten behoeve van de overheidsvennootschap een oplossing zou kunnen zijn", aldus de RvA in haar advies.

De RvA is verder van mening dat de regering, om te voorkomen dat straks maar één minister het voor het zeggen krijgt over de nv, in de wet moet laten opnemen dat de Raad van Ministers haar toestemming moet geven voordat de premier goedkeuring kan verlenen aan de overheids-nv bij het aangaan van een overeenkomst met een derde.

Winst

De RvA laat zich ook uit over de voorgestelde winstdeling van de mogelijke opbrengsten op olie- en gasproducten die in de Curaçaose wateren worden gevonden. In plaats van het huidige voorstel dat toestaat dat de oliemaatschappij met haar overheadkosten kan schuiven waardoor een lagere winstuitkering kan worden betaald, voelt de RvA veel meer voor een alternatief van de sectordirecteur van de ministerie van Financiën. Dit voorstel gaat uit van een vergoeding voor elke eenheid petroleum die gewonnen wordt. De RvA wil dan ook weten waarom de overheid niet voor dit alternatief heeft gekozen.

SER: Proefboringen

In haar eigen advies aan de regering stelt de SER (Sociaal Economische Raad) een belangrijke vraag, namelijk of er petroleum aanwezig is in de wateren rondom Curaçao. SER merkt op dat 'op verschillende momenten publiekelijk is gesteld dat er documenten beschikbaar zijn die de aanwezigheid van petroleum in de bodem van de wateren rondom Curaçao zouden aantonen'. "De SER is van oordeel dat het de SER in ieder geval is gebleken dat ondanks seismologische documenten alleen door het uitvoeren van proefboringen onomstotelijk kan worden vastgesteld dat er olie aanwezig is in de ondergrond van de wateren rondom Curaçao." De SER verwijst in dit verband naar Cuba waar het afgelopen decennium op basis van de seismologische onderzoeken door verschillende oliemaatschappijen meerdere proefboringen zijn uitgevoerd, maar dat niet heeft geresulteerd in de ontdekking van winbare petroleumvoorraden.

Houten huis afgebrand

Foto: Edsel Sambo

WILLEMSTAD — De centrale meldkamer kreeg melding binnen over een brand in Dein. De agenten van het wijkteam Rio Canario en de brandweermannen die vrijwel direct ter plekke waren, constateerden dat het houten huis al compleet afgebrand was. Een pick-up die in de tuin geparkeerd was, stond ook in brand. Een bewoner raakte gewond toen hij uit de woning rende. Hij liep lichte brandwonden op bij onder meer zijn arm. Het slachtoffer werd met een ziekenwagen naar de polikliniek gebracht voor nader medisch onderzoek. De technische en tactische afdeling van het politiekorps is belast met het onderzoek in deze zaak.

Agent schiet overvaller in rug

WILLEMSTAD — Een overvaller werd maandag door een politieagent beschoten nadat hij en een andere man op heterdaad werden betrapt in een minimarket bij Wishi. De man werd in de rug geraakt, meldt de politie. Zijn gezondheidstoestand is vooralsnog onbekend.

De centrale meldkamer kreeg omstreeks acht uur 's ochtends een melding over een gewapende diefstal bij de minimarket. Een patrouille rukte direct uit naar de zaak, waar zij één van de overvallers uit de minimarket zagen wegrennen. Hij werd opgedragen om te stoppen maar weigerde dit te doen, waarop één van de agenten gericht op hem schoot. Hij werd in de rug geraakt en werd met een ziekenwagen naar de polikliniek gebracht voor medische behandeling, terwijl het onderzoek ter plekke werd voortgezet. Een tweede overvaller was nog binnen, dus werd de minimarket door de politie omsingeld. Het duurde niet lang voordat de tweede dader naar buiten kwam. Hij werd direct aangehouden en na zijn aanhouding doorzocht de politie de zaak, op zoek naar het door de daders gebruikte vuurwapen. Die werd tijdens een controle in de toko gevonden en in beslag genomen.

Beide mannen, J.B. en R.C., werden voor een hulpofficier voorgeleid die hun hechtenis had bevolen. Het onderzoek is in volle gang.

Vonnis klacht OM tegen Peterson op 22 mei

WILLEMSTAD — De Raad van Toezicht op de Advocatuur zal op 22 mei haar beslissing bekendmaken op de klacht die het Openbaar Ministerie tegen raadsman Chester Peterson had ingediend. De klacht werd afgelopen vrijdag achter gesloten deuren behandeld. Reden waarom er geen nieuwe details over deze zaak beschikbaar zijn.

De klacht had eind maart behandeld moeten worden. Maar Peterson had een verzoek tot uitstel ingediend en daarom werd de zitting tot afgelopen vrijdag verdaagd.

Het OM heeft eind juli vorig jaar een klacht ingediend bij de raad en tevens bij de Deken van de Orde van Advocaten tegen Peterson. De klacht heeft betrekking op het persbericht van Peterson in juli over het onderzoek Maximus (naar de intellectuele daders achter de moord op Helmin Wiels, red.), waarin hij informatie uit het onderzoeksdossier citeerde, terwijl hij volgens het OM hiertoe niet gerechtigd was.

Peterson is de advocaat van oud-Financiën-minister George Jamaloodin, die als één van de intellectuele daders achter de moord op Wiels is aangemerkt. Jamaloodin werd hiervoor eind juli vorig jaar aangehouden en 'zat in beperking', op het moment dat Peterson het persbericht uitbracht. Het OM heeft het zogenoemde bevel beperkende maatregelen uitgereikt aan Jamaloodin, om collusiegevaar te voorkomen. Hiervan was Peterson op de hoogte, benadrukt het OM. Dit bevel maakt dat een verdachte niet met anderen in contact mag komen, zodat deze niet in staat is om met derden over de strafzaak te communiceren. Het doel van een bevel beperkende maatregelen is dus om te vermijden dat het onderzoek belemmerd wordt, omdat getuigen of verdachten hun verklaringen op elkaar kunnen afstemmen.

Een verdachte mag conform het grondrecht wel met zijn advocaat speken, om zich behoorlijk te kunnen verdedigen. Die advocaat is echter op dezelfde wijze gebonden aan het bevel als zijn cliënt, en kan of mag niet over de zaak spreken met derden, inclusief zijn kantoorgenoten.

Naar de mening van het OM heeft Peterson met het uitsturen van het persbericht getracht het onderzoek te beïnvloeden. Het OM in een verklaring: "Peterson heeft zich in zijn persbericht ook uitgelaten over de geloofwaardigheid en betrouwbaarheid van getuigen. Het uiten van dergelijke meningen hoort thuis in de rechtszaal en niet in de media. Het is aan een rechter in een strafzaak om te bepalen hoeveel geloof hij hecht aan een verklaring."

Bovendien heeft Peterson getuigen met naam en toenaam in zijn persbericht genoemd en aan hen een waardeoordeel toegedicht, aldus het OM. Peterson liet in zijn persbericht over de tunnelvisie van het OM al weten, dat één van de broers van Jamaloodin als verdachte is aangemerkt: "Deze getuige, namelijk K. alias Monster (schutter van Wiels Elvis Kuwas, red.), heeft verklaard dat wijlen Pretu (Luigi Florentina, red.) hem had verteld dat Dos Santos betaald heeft om Wiels te laten vermoorden." Verder schrijft Peterson: "Eerst zouden Schotte, Monk en ene Trona de moord hebben beraamd, en nu zijn het Jamaloodin en zijn broer. Dit alles blijkt uit het dossier over Jamaloodin." Dat het om Robbie dos Santos ging en niet zijn broer Amparo, werd later duidelijk.

Het OM liet hierop weten: "Door zo te handelen is aan personen bewust schade berokkend. Schade aan mensen die bereid zijn geweest om mee te werken aan de waarheidsvinding in een onderzoek naar de moord op Helmin Wiels. Het past niet in een rechtsstaat om soortgelijke methodes toe te passen."

Het OM waarschuwde toen verder uitlatingen die de grenzen van het fatsoen overschrijden telkens te zullen bestuderen. Indien een strafbaar feit blijkt zal daartegen opgetreden worden en zullen de zaken aan de rechter worden voorgelegd. Sindsdien heeft het OM geen klachten ingediend tegen andere advocaten.

OM: Hogere straf

Dronken agent aangehouden voor fataal ongeval

WILLEMSTAD — Een dronken agent, de man M., werd direct aangehouden na een fataal verkeersongeval afgelopen zondag bij de kruising Weg naar Welgelegen en de Roosendaalweg. Daarbij kwam de 23-jarige scooterrijder Harrison Janga om het leven. Dat meldt de politie.

Uit een onderzoek blijkt dat M., de chauffeur van de auto, op de Weg naar Welgelegen richting de Van Eyck van Voorthuizenweg reed, toen hij zonder voorrang te verlenen links afsloeg om de Roosendaalweg in te rijden. De scooterrijder die richting Marchena reed kon het ongeluk niet meer voorkomen en botste tegen de auto. Janga liep hierdoor ernstige verwondingen op aan zijn nek en bezweek vrijwel direct hieraan. De politiearts constateerde ter plekke de dood van de man en het lichaam werd in opdracht van het Openbaar Ministerie in beslag genomen voor lijkschouwing.

De bestuurder van een auto, een politieagent in burger, die kennelijk dronken was werd aangehouden. Een uitgebreid onderzoek naar het ongeluk is in volle gang. OM-woordvoerder Norman Serphos liet in de media weten dat de man extra gestraft zal worden hiervoor, aangezien hij een agent is.

Het gerecht houdt altijd rekening met de persoonlijke situatie van een verdachte, in dit geval een agent, en zal hem een hogere straf (ruim 30 procent meer) opleggen vergeleken met een normale burger, liet Serphos weten. Janga is de vijfde verkeersdode van dit jaar.

Banden aangehaald bij consulaire bijeenkomst

Foto: www.kdhimaging.com

WILLEMSTAD — De Directie Buitenlandse Betrekkingen (DBB) en het bestuur van het Corps Consulaire hebben afgelopen donderdag een informatieve bijeenkomst georganiseerd met de titel 'Moving Forward Together: Curaçao and the Consular Corps'.

Het doel was met deze bijeenkomst om de banden tussen overheidsinstanties en de diplomatieke gemeenschap in Curaçao te versterken. Tijdens het evenement werden de consuls door diverse overheidsinstanties voorzien van relevante informatie die hen in staat stelt tot het verlenen van effectieve dienstverlening voor de landen die zij vertegenwoordigen.

Nadat premier Ivar Asjes de bijeenkomst opende werd de rest van de dag besteed aan een aantal onderwerpen, waaronder wetshandhaving, overheid en populatie en toerisme en infrastructurele ontwikkelingen. Tijdens de lunch lag de focus op economische diplomatie. Dit gedeelte van de dag werd door minister van Economische Ontwikkeling Stanley Palm geopend.

Programma koninklijk bezoek

KRALENDIJK — Koning Willem-Alexander en koningin Máxima zijn morgen aanwezig bij Dia di Rincon. Het koninklijk paar arriveert vandaag op Bonaire.

Koning en koningin zullen morgen in de ochtend, van 8.55 uur tot 10.15 uur, aanwezig zijn bij het officiële gedeelte van Dia di Rincon op Plaza Commerce. Aansluitend zullen zij tussen 10.25 en 10.55 uur een bezoek brengen aan Museum Chichi Tan in Rincon. In de middag zijn koning Willem-Alexander en koningin Máxima opnieuw op Plaza Commerce in Rincon om daar van 15.00 tot 16.15 uur de traditionele simadan parade bij de wonen. Tussen 16.15 tot 16.30 uur bekijkt het koninklijk paar de Simadan langs de Kaya Rincon. Willem-Alexander en Máxima brengen tijdens hun ééndaags verblijf op Bonaire ook een bezoek aan de YouthOutreach Foundation en aan stichting Krusada. Die laatste organisatie kreeg onlangs een Appeltje van Oranje.

Venezuela bezuinigt op energieverbruik

CARACAS — Venezuela heeft een landelijk plan gepresenteerd om te bezuinigen op energie. Een van de maatregelen is het inkorten van de werkdag van ambtenaren. Sommigen van hen zullen de komende tijd nog maar vijf en een half uur per dag werken, in plaats van acht of negen uur.

Vicepresident Jorge Arreaza zegt dat er momenteel te veel energie wordt verbruikt door het warme weer. Daarom geven ambtenaren het goede voorbeeld door alleen 's ochtends van 7.30 tot 13.00 uur te werken en zo op airconditioning te besparen. Verder wordt aan bedrijven gevraagd om hun eigen generators te gebruiken om de druk op het nationale energienetwerk te verminderen, zo schrijft *La Chispa*.

Afgelopen maandag viel op verschillende plaatsen in het land de stroom uit door energietekorten. Ondanks de maatregelen in de publieke en private sector, gebruiken individuele consumenten de meeste stroom, aldus Arreaza. Hij roept dan ook iedereen op zijn airconditioning zoveel mogelijk uit te schakelen.

Vorige week beweerde de overheid dat het energietekort een gevolg is van onderhoudswerkzaamheden bij de grote energiebedrijven. De oppositie claimt echter dat de overheid niet genoeg in de energiesector geïnvesteerd heeft. Grootschalige stroomuitval is niet ongewoon in Venezuela. Het land is erg afhankelijk van waterkrachtcentrales, ondanks het feit dat het veel olie exporteert.

Belastingdienst keert restituties uit

KRALENDIJK — De Belastingdienst Caribisch Nederland heeft nog een behoorlijk aantal teruggaven waarvoor belastingplichtigen zich (nog) niet hebben gemeld. Het gaat om teruggaven voor verschillende belastingmiddelen.

Omdat de rechthebbenden voor deze bedragen zich nog niet kenbaar hebben gemaakt, beschikt de Belastingdienst niet over de benodigde bankgegevens om deze restituties uit te keren. De dienst verzoekt daarom een ieder die zijn bankgegevens niet heeft doorgegeven dit alsnog te doen. Voor oudere teruggaven gaat de Belastingdienst actief de straat op om de rechtmatige begunstigden op te sporen.

Sinds 2014 krijgen belastingplichtigen die eenmalig hun bankrekeningnummer aan de Belastingdienst doorgeven hun teruggaven automatisch op hun bankrekening gestort.

Iedere belastingplichtige kan zijn bankrekeningnummer aan de Belastingdienst doorgeven. Dat kan door met een legitimatiebewijs langs te komen op het belastingkantoor en een formulier in te vullen. Dit formulier is ook te downloaden van de website www.belastingdienst-cn.nl.

Politie neemt geen actie tegen optreden minderjarige

PHILIPSBURG — De politie van St. Maarten zal geen actie ondernemen tegen het optreden van de elfjarige sensatie Tamelia, die volgens planning om 8 uur vanavond zal optreden tijdens het Zouk and More International Concert in St. Maarten Festival Village. Politiewoordvoerder Ricardo Henson zei dat de plaatsvervangend minister van Arbeid, Rita Bourne-Gumbs, toestemming heeft gegeven voor het optreden en dat de politie als gevolg daarvan geen actie zal ondernemen.

De St. Maarten Carnival Development Foundation (SCDF) kreeg vorige week te horen dat er onder bepaalde voorwaarden toestemming was verleend voor het optreden. De voorwaarden zijn dat het optreden van het kind niet mag doorgaan tot na tien uur 's avonds; dat het optreden niet mag plaatsvinden in een obscene omgeving en dat ze begeleid moet worden door haar ouders. Er werd toestemming verleend in afwachting van nieuwe wetgeving met betrekking tot culturele en artistieke optredens van kinderen en jongeren. De elfjarige moet de openingsact worden van het avondconcert.

De SCDF had minister van Arbeid Rita Bourne-Gumbs duidelijkheid gevraagd over het geval, nadat inspecteur-generaal Earl Best had gezegd dat de arbeidsinspectie de zaak zou onderzoeken. Aan de SCDF werd meegedeeld dat het onderwerp was besproken met het hoofd Arbeidszaken, Peggy-Ann Dros-Richardson, en Best en dat een consensus was bereikt over de manier waarop het optreden moest worden benaderd. SCDF-voorzitter Michael Granger had *The Daily Herald* eerder gezegd dat SCDF het optreden van de jonge artiest niet ziet als uitbuiting van kinderen. Hij zei dat de elfjarige Tamelia 10 tot 20 minuten gratis zal optreden aan het begin van het concert om haar talent te laten zien en dat een ouder het kind zou vergezellen. Volgens Granger zou een weigering om toestemming te verlenen een doos van Pandora hebben geopend, omdat er zowel tijdens als buiten het carnaval om veel andere jeugdshows gehouden worden waar minderjarigen optreden en hun talenten laten zien, zoals de Junior Calypso Show, de Junior Queen Pageant en de talentenshows die buiten de carnavalsperiode worden gehouden. De huidige landelijke arbeidswet verbiedt arbeid door kinderen jonger dan twaalf jaar. Volgens de arbeidswetten mogen kinderen tussen 12 en 15 jaar bepaalde soorten werk verrichten onder specifieke voorwaarden. Arbeid is toegestaan voor kinderen van 15 tot 18 jaar, met uitzondering van werk tijdens de avonduren (van 19.00 tot 07.00 uur).

Doden door noodweer Brazilië

Foto: AFP

De regen die maandag begon, veroorzaakte meer dan 100 aardverschuivingen bij de stad Salvador in Bahia, Brazilie.

SALVADOR — Noodweer heeft in het oosten van Brazilië aan zeker veertien mensen het leven gekost, meldt de Braziliaanse televisiezender *Globo News*. Door hevige regenval ontstonden aardverschuivingen in de stad Salvador, waardoor gebouwen zijn ingestort. Zeker twee mensen zouden nog onder het puin liggen. Drie mensen zijn naar het ziekenhuis gebracht.

In de regio is in één week tijd heel veel regen gevallen met overstromingen tot gevolg. Bewoners van de kuststad Salvador gebruikten boten en surfplanken om zich te verplaatsen.

Term of Reference (TOR)
ID-Kaarten vervaardigen bij de DBSB

Korte Omschrijving:	Het doel van deze opdracht is de benodigde hardware en software aan te schaffen en te installeren voor het vervaardigen van de Arubaanse ID-kaarten bij de Dienst Burgerlijke Stand en Bevolkingsregister.
Uitvoeringstermijn:	Binnen 6 maanden na gunning.
Directievoerder:	Dienst Burgerlijke Stand en Bevolkingsregister (DBSB).
Opdrachtgever:	Land Aruba
Bestek:	Het bestek is vanaf **4 mei 2015** verkrijgbaar bij de Dienst Burgerlijke Stand en Bevolkingsregister (DBSB) te Schoolstraat 2 tegen betaling van AWG. 50,00.
Inlichtingen:	Inlichtingen worden enkel verstrekt op **12 mei 2015** om **10:00 uur** ten kantore van de Dienst Burgerlijke Stand en Bevolkingsregister te Schoolstraat 2. U kunt op die datum uw vragen mondeling stellen. Deze vragen
Nota van Inlichtingen:	dienen evenwel uiterlijk op 11 mei 2015 schriftelijk te worden overhandigd dan wel per mail te worden ingediend.
Inschrijvingen:	De Nota van Inlichtingen wordt uiterlijk op **19 mei 2015** via e-mail aan de deelnemende partijen verstrekt. De inschrijving dient uiterlijk op **8 juni 2015** vóór **11.00 uur** in de daarvoor bestemde bus bij de Dienst Burgerlijke Stand en Bevolkingsregister te worden ingediend (Gebouw Stadhuis). De inschrijving geschiedt door gebruikmaking van het originele formulier dat bij het bestek is gehecht, inclusief een uitgebreide offerte in viervoud (1 origineel en 3 kopieën).
Openbare aanbesteding:	De aanbesteding zal op **8 juni 2015 om 11.00 uur** plaatsvinden ten kantore van de Dienst Burgerlijke Stand en Bevolkingsregister, Schoolstraat 2, Aruba.
Financiering:	Fondo Desaroyo Aruba (FDA).
Correspondentieadres:	Dienst Burgerlijke Stand en Bevolkingsregister Schoolstraat 2, Aruba Tel: (297) 5223676 (52-Censo) Fax: (297) 583-9160 **Contactpersonen bij de DBSB:** Hoofd Managementondersteuning DBSB belast met de FDA projecten Mw. Ayesha (Karina) Staring-Engelbrecht (BA) E-mail: Ayesha.Engelbrecht@censo.aw en/of ayesha.engelbrecht@aruba.gov.aw - Direct Tel: 5223655 Senior medewerker Informatievoorziening en Automatisering (Programmamanager) Dhr. Ing. Geward Bikker E-mail: Geward.Bikker@censo.aw - Direct: Tel: 5223651

Indonesië executeert acht ter dood veroordeelden

JAKARTA — Op het Indonesische gevangeniseiland Nusakambangan zijn in de afgelopen nacht (lokale tijd) acht ter dood veroordeelden geëxecuteerd. De voornamelijk buitenlandse gevangenen zijn veroordeeld voor drugsdelicten en werden door een vuurpeloton doodgeschoten.

Foto: AFP/Bay Ismoyo

Landen zoals Australië en Brazilië hebben geschokt gereageerd op de executies.

"We hebben de executies ten uitvoer gebracht", zei een medewerker van de procureur-generaal iets na middernacht. Volgens de politie verliepen die executies zonder problemen of oponthoud. Onder de vermoorde gevangenen zijn twee Australiërs, drie Nigerianen, een Braziliaan, een Ghanees en een Indonesiër. Een ter dood veroordeelde Fransman is nog in afwachting van zijn hoger beroep. De executie van een Filippijnse vrouw, Mary Jane Fiesta Veloso, is op het laatste moment uitgesteld. Gisteren gaf een vrouw zich op de Filippijnen aan bij de politie, die zegt dat zij het brein is achter de drugssmokkel. Volgens de krant *Jakarta Post* heeft de vrouw verklaard dat ze Veloso, die in Indonesië wachtte op haar executie, had gerecruteerd.
Australië roept uit protest zijn ambassadeur terug uit Indonesië. "We respecteren de soevereiniteit van Indonesië, maar we betreuren wat er is gedaan en kunnen niet gewoon overgaan tot de orde van de dag", zei premier Tony Abbott. Australië heeft hardnekkig geprobeerd om de executies te voorkomen, maar tevergeefs. Brazilië reageerde geschokt op de tweede executie van een Braziliaan in Indonesië in drie maanden tijd. Amnesty International noemde de executies 'compleet verwerpelijk'.
De Indonesische president Joko Widodo heeft het aantal executies sinds zijn aantreden fors opgeschroefd.

In januari is onder anderen de Nederlander Ang Kiem Soei ter dood gebracht. Ook hij was veroordeeld wegens een drugsdelict.

Kim laat critici afmaken

PYONGYANG — De Noord-Koreaanse leider Kim Jong-un heeft dit jaar al vijftien regeringsfunctionarissen laten executeren vanwege de kritiek die ze hadden op zijn beleid.
Dat meldde het Zuid-Koreaanse persbureau *Yonhap* vandaag op basis van bronnen binnen de Zuid-Koreaanse veiligheidsdienst. Onder de gedode functionarissen zijn twee viceministers die zich zouden hebben beklaagd over aanwijzingen die zij van Kim kregen. Met de executies stapt de Noord-Koreaanse leider in de voetstappen van zijn vader en grootvader. Die lieten tijdens hun schrikbewinden regelmatig tegenstanders uit de weg ruimen. Kim is sinds december 2011 aan de macht en heeft inmiddels ook al zijn oom Jang Song-thaek laten afmaken, waarschijnlijk omdat deze te veel macht kreeg.

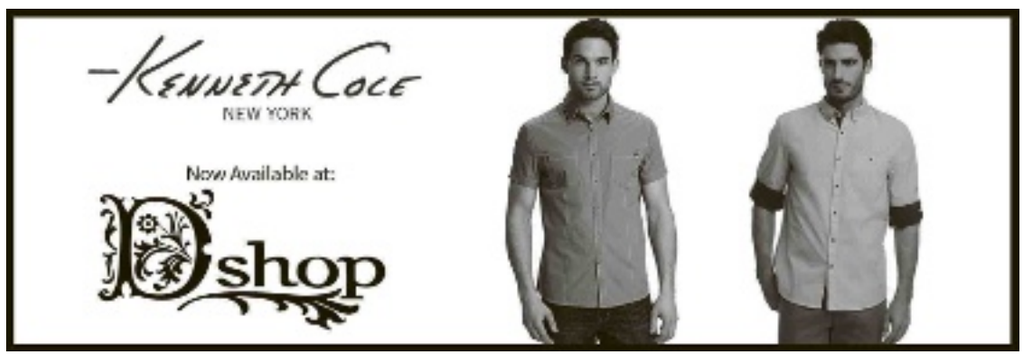

University of Aruba

BELANGRIJKE MEDEDELING

Middels dit bericht informeert de Universiteit van Aruba de Arubaanse Gemeenschap dat onze telefoonnummer met ingang van 1 mei 2015 zal wijzigen. Vanaf deze datum kan de Universiteit van Aruba worden bereikt op:

J.E. Irausquinplein 4 (Main building)
L.G. Smith Blvd. 158 (Apex building)
Tel: 526-2200/Fax: 583-1770
E-mail: info@ua.aw/Website: www.ua.aw

We vragen u vriendelijk om goed op deze wijziging te letten en bieden onze excuses aan voor het ongemak dat dit met zich mee kan brengen.

Examenstunt op Terschelling met NSB-leuzen

TERSCHELLING — De traditionele examenstunt op de scholengemeenschap 't Schylger Jouw in Midsland op Terschelling is vandaag volledig uit de hand gelopen. Een aantal leerlingen had de school beklad met leuzen die verwijzen naar de NSB en concentratiekampen van de nazi's in de Tweede Wereldoorlog.

De school heeft de stunt direct afgeblazen, alle feestelijke activiteiten geschrapt en de leerlingen naar huis gestuurd, aldus directeur Gerrit Schreuder. "Enkele leerlingen zijn veel te ver gegaan. Wij snappen ook niet wat ze heeft bezield. Op school schenken we in de geschiedenislessen veel aandacht aan de oorlog", zegt Schreuder. "De docent geschiedenis was dan ook erg teleurgesteld."
Enkele daders hebben zich later zelf bij de directie gemeld. Zij en hun medescholieren zijn daarna aan de slag gegaan om de leuzen te verwijderen. "Dat siert de jeugd dan ook weer", zegt Schreuder. Maar om alles weg te krijgen moet er waarschijnlijk een professioneel schoonmaakbedrijf komen, aldus de directeur. "Ik zal niet schromen de rekening naar de ouders te sturen."
Ook de politie is op de school geweest om met de leerlingen te praten. Schreuder overweegt aangifte te doen tegen de daders.

ITP Caribbean
Information Technology Partners

ITP Caribbean is een professioneel dynamisch bedrijf werkzaam op het gebied van automatiseringsadvies, software ontwikkeling en netwerkbeheer. Door de professionele medewerkers, de gehanteerde IT-concepten en nuchtere pragmatische aanpak, is ITP Caribbean voor opdrachtgevers een strategische partner-in-business.
Wij zijn op zoek naar een:

ICT Consultant m/v

Werkzaamheden:
Als ICT Consultant van ITP Caribbean wordt u ingezet als adviseur/ projectleider, maar ook als uitvoerder in de implementatie van interessante automatiseringsprojecten in de overheidssector, de gezondheidzorgsector en in het bedrijfsleven. U geeft adviezen over software-oplossingen en de daarbij behorende hardware infrastructuur, u beoordeelt ICT investeringen, u analyseert werkprocessen en adviseert over verbeteringen daarvan. Daarbij bent u tevens verantwoordelijk voor het onderhouden van de klantrelatie en het uitbouwen daarvan.

Vereist:
U heeft een afgeronde HBO of Academische opleiding in de studierichting Informatica, Bedrijfskunde of Bestuurskunde bij voorkeur aangevuld met een relevante ICT opleiding. U heeft minimaal 5 jaar aantoonbare ervaring rond processen én procesautomatisering binnen organisaties in de publieke en private sector op het gebied van advisering, projectmanagement, procesinrichting en verandermanagement. Maar u bent ook praktisch ingesteld waarbij u de inrichting van softwaresystemen heeft gedaan. U beschikt over een uitstekende schriftelijke en mondelinge uitdrukkingsvaardigheid. U spreekt en schrijft Nederlands, Engels en Papiamento. U bent creatief, analytisch, proactief, zelfstandig, leergierig en beschikt over commerciële vaardigheden waarmee u in staat bent nieuwe adviesopdrachten te initiëren.

Geïnteresseerd?
Interesse in bovenstaande vacature? Stuur uw sollicitatie met CV aan mevr. Sandra Klein, ITP Caribbean N.V., Rumbastraat 7, Oranjestad, Aruba; per e-mail naar s.klein@itpinternational.com. *www.itpinternational.com*

'Zweden overspoeld door EU-bedelaars'

STOCKHOLM — Het aantal bedelaars in Zweden afkomstig uit andere lidstaten van de Europese Unie is explosief gestegen. In een jaar tijd is het aantal verdubbeld naar ongeveer 4000, meldt de Zweedse publieke omroep *SVT* vandaag. De meeste bedelaars komen uit Roemenië en Bulgarije. Het probleem doet zich niet alleen voor in de grote steden, maar in het hele Scandinavische land.

De publieke omroep deed rond Pasen onderzoek en vergeleek de bevindingen met cijfers die de Zweedse vereniging van gemeenten een jaar geleden verzamelde. Toen waren er tussen de 800 en 2000 EU-bedelaars, nu zijn dat er tussen de 3400 en 4100.
SVT maakte een rondgang en vroeg alle gemeentes om cijfers, waarvan er 220 een antwoord doorgaven. In de Zweedse politiek gingen eerder al stemmen op om bedelen bij wet te verbieden.
In Nederland was bedelarij tot het jaar 2000 verboden, nu is het aan Nederlandse gemeenten om bedelaars aan te pakken bijvoorbeeld via Algemene Plaatselijke Verordeningen.

Nederlands medeleven voor slachtoffers Nepal

DEN HAAG — Koning Willem-Alexander heeft aan president Ram Baran Yadav van Nepal namens Nederland zijn medeleven overgebracht. Daarnaast heeft premier Mark Rutte zijn Nepalese ambtgenoot Sushil Koirala op de hoogte gesteld van de Nederlandse betrokkenheid bij de slachtoffers en nabestaanden. De Rijksvoorlichtingsdienst heeft dat vandaag laten weten.

Foto: AFP/Sajjad Hussain

Veel Nepalezen kampen met acute problemen, zoals voedsel- en watertekort. Er is daarnaast grote behoefte aan heel veel tenten en dekens.

Nepal werd zaterdag getroffen door een enorme aardbeving, waarbij zeker 5000 doden en circa 10.000 gewonden vielen. Nederland biedt Nepal hulp, met onder meer een hulpteam bestaande uit meer dan zestig mensen. Nederland coördineert ook op verzoek van de Verenigde Naties de activiteiten van alle reddingsteams die in Nepal zoeken naar slachtoffers. Het kabinet heeft daarnaast 4 miljoen euro beschikbaar gesteld voor humanitaire hulp.

Omvangrijker
Het drama van de aardbeving in Nepal wordt omvangrijker en steeds zichtbaarder nu hulpverleners ook de buitengebieden intrekken. Ondertussen loopt de nood onder de bevolking zo hoog op dat de sfeer steeds grimmiger wordt en er een ware run ontstaat op de schaarse hulpmiddelen die voorradig zijn. Dat zegt de Nederlandse hulpverlener Merlijn Stoffels van het Rode Kruis tegen het *ANP*.
Een team van zes Rode Kruismedewerkers trok vandaag de provincie in – richting het epicentrum – en bezocht Sathighar, een van de zwaarst getroffen dorpjes. "Het dorp telde ongeveer tweehonderd huisjes, maar er staat niets meer overeind, zelfs niet één muurtje. Het aanzicht is dramatisch, alsof er een bom is ontploft", zegt Stoffels. Tot nog toe zijn in het dorp elf doden geteld.
Probleem voor de dorpelingen is dat niet alleen de huizen kapot zijn, maar ook de voedselvoorraad is verdwenen. "De mensen houden hun vee allemaal binnen, dus de dieren zijn ook gedood. Bij een van de huizen stonk het ook al. Dat kwam doordat alle kippen door de ineenstorting zijn gedood."
Stoffels zegt dat de hulpverlening inmiddels is opgeschaald. "Er is ook veel meer geld nodig." Op Kathmandu is vandaag een vliegtuig met hulpgoederen aangekomen.
Er is vooral veel behoefte aan dekzeilen tegen de regen, medicijnen en drinkwater. Stoffels maakt deel uit van een team van het Internationale Rode Kruis dat de vraag naar de meest urgente hulpmiddelen inventariseert. "Met name in Kathmandu, waar duizenden mensen op straat leven, begint langzaamaan een agressieve sfeer te ontstaan door de heersende tekorten."
In de stad is met name gebrek aan dekzeilen die bescherming bieden tegen de regenbuien.
Het Rode Kruis moet, door gebrekkige communicatie in het land, grote moeite doen om een totaalbeeld van de omstandigheden te krijgen. Stoffels: "Er zijn zeventig districten door de aardbeving getroffen. Momenteel hebben we contact gekregen met 51 van die gebieden. Het is bijzonder moeilijk om de overige delen te bereiken."

ADVOCATENKANTOOR MR M.M.MALMBERG NV

Advocatenkantoor mr M.M.Malmberg NV

Tel nr: 5881919.

Fax nr: 5881909

E-mail : malmberg.law@setarnet.aw.

is vanaf eind april 2015 verhuisd naar de

Avenida Alo Milo Croes 46-A

ROUTEBESCHRIJVING:

Via de Stadionweg, de zijstraat naast de oogarts Jacobs inslaan richting Camacuri Apartments, vervolgens rechtdoor rijden richting Mansur Ballpark, onderweg komt u het bord tegen van ADVOCATENKANTOOR MALMBERG

Euro

Verlies

AMSTERDAM — De Europese aandelenbeurzen zagen vanmorgen de openingswinsten verdampen. Beleggers namen geen risico's voorafgaand aan het rentebesluit van de Amerikaanse Federal Reserve (Fed), later op de dag. Bouwbedrijf Ballast Nedam, dat van de ondergang werd gered, was een uitblinker op het Damrak.
De AEX-index in Amsterdam noteerde in de vroege handel 0,1 procent lager op 501,17 punten. De MidKap zakte 0,4 procent tot 772,34 punten. De beurzen in Frankfurt, Londen en Parijs leverden tot 0,2 procent in. De beurswaarde van Ballast Nedam nam bijna 8 procent toe. Het bedrijf heeft een financieringsakkoord gesloten met zijn banken en samenwerkingspartners. Het akkoord moet voorkomen dat de bouwer ten onder gaat aan de enorme verliezen die worden geleden op grote infrastructuurprojecten. DSM ging aan kop in de AEX met een winst van 2,6 procent. Het speciaalchemiebedrijf leed in het afgelopen kwartaal een nettoverlies, maar werd iets positiever over het resultaat dat dit jaar wordt geboekt. In de MidKap werden de resultaten van IMCD goed ontvangen. De chemicaliëndistributeur zag de winst en omzet in het afgelopen kwartaal flink groeien en werd beloond met een koerswinst van 3,5 procent. De Spaanse bank BBVA wist de winst in het eerste kwartaal ruimschoots te verdubbelen, maar daalde desondanks 1,5 procent in Madrid. De Britse bank Barclays, die nog eens 1,1 miljard euro opzij zet voor mogelijke schikkingen vanwege de vermeende manipulatie van de valutamarkt, verloor in Londen bijna 1 procent. De euro was 1,956 gulden waard, tegen 1,953 gulden bij het slot van de Europese beurshandel gisteren. De prijs van een vat Amerikaanse olie zakte 0,7 procent naar 56,66 dollar. Brentolie werd 0,4 procent goedkoper op 64,36 dollar per vat.

Tokio

In de min

TOKIO — De belangrijkste aandelenbeurzen in het Verre Oosten stonden vandaag overwegend in de min. Beleggers verwerkten een stroom aan bedrijfsresultaten en keken uit naar de uitkomsten van de beleidsvergadering van de Amerikaanse Federal Reserve (Fed). In Japan was de beurs gesloten vanwege een nationale feestdag. De Hang Seng-index in Hongkong daalde 0,1 procent en de All Ordinaries in Sydney verloor 1,7 procent. In China won de Shanghai Composite 0,3 procent. Veschillende Chinese banken verloren terrein na tegenvallende kwartaalcijfers. De Kospi in Seoul ging 0,2 procent achteruit. Het Zuid-Koreaanse technologieconcern Samsung Electronics klom 1,4 procent, na publicatie van de definitieve kwartaalresultaten. Concurrent LG Electronics, die na de slotbel zijn boeken zal openen, steeg 0,3 procent.

Wall Street

Verlies

NEW YORK — De beurzen in New York zijn vandaag met kleine verliezen aan de handelsdag begonnen. Zwakke cijfers over de Amerikaanse economie drukten het sentiment op Wall Street. Beleggers zijn daarnaast in afwachting van het rentebesluit van de Federal Reserve, dat later op de dag bekend wordt. De Dow-Jonesindex stond vlak na opening 0,4 procent lager op 18.042 punten. De brede S&P 500 verloor 0,3 procent tot 2108 punten en de technologiegraadmeter Nasdaq ging 0,4 procent omlaag tot 5038 punten. Voorbeurs bleek dat de groei van de Amerikaanse economie in het eerste kwartaal stevig is afgezwakt. De groei van 0,2 procent op jaarbasis voor 's werelds grootste economie was veel beperkter dan verwacht. Economen rekenden in doorsnee op een vooruitgang met 1 procent in de eerste drie maanden van 2015.

Mogelijk weer grote naheffing uit Brussel

DEN HAAG — Nederland moet mogelijk opnieuw honderden miljoenen euro's extra afdragen aan de Europese Unie. Waar eind vorig jaar een naheffing van 642 miljoen euro werd overgemaakt naar Brussel, houdt het kabinet nu rekening met een aanslag van 200 miljoen euro. Die is het gevolg van nieuwe berekeningen over de omvang van de Nederlandse economie over de jaren 2011 en 2012.

Foto: Shutterstock

Een extra factuur voor Nederland van 200 miljoen euro wordt door de VVD 'heel zuur' genoemd.

Het Centraal Bureau voor de Statistiek (CBS) bracht de nieuwe berekeningen vandaag naar buiten. Daaruit bleek dat door grotere financiële stromen van vooral multinationals van en naar het buitenland het bruto nationaal inkomen (bni) van Nederland in 2011 en 2012 hoger uitvalt dan geschat.
Dit inkomen bestaat uit het bruto binnenlands product (de som van alle goederen en diensten die in Nederland worden geproduceerd) en de inkomensstromen zoals rente, dividend en winst met het buitenland. Die stromen zijn voor Nederland groot, omdat veel internationale bedrijven hun winst via Nederlandse financiële holdings laten lopen. In 2011 was dit bni 1,8 procent groter dan gedacht, in 2012 bedroeg het verschil 1,5 procent.

Meteen na het CBS stuurden de ministers Jeroen Dijsselbloem (Financiën) en Henk Kamp (Economische Zaken) een brief naar de Tweede Kamer over de mogelijke naheffing. Hoe hoog die wordt is ook afhankelijk van de ontwikkelingen in andere EU-landen. Het precieze bedrag wordt in het najaar bekend. In juni komen herberekeningen van de omvang van de Nederlandse economie in de jaren 2013 en 2014. Ook die kunnen leiden tot een hogere afdracht aan de EU.
Vorig jaar oktober kreeg het kabinet van de Europese Commissie in Brussel een naheffing van 642 miljoen euro opgelegd. Dijsselbloem reageerde daar toen verbaasd op en de naheffing leidde tot veel commotie in de Tweede Kamer. Maar uiteindelijk bleek alles te kloppen en maakte Dijsselbloem het brutobedrag van de heffing (1,1 miljard euro) eind december over.

Nu reageren Kamerleden opnieuw zeer verbolgen. Sommigen vermoeden dat de naheffing komt doordat het CBS strenger rekent dan statistische bureaus in andere EU-landen. SP en PVV vinden de nabetaling 'te gek voor woorden'. De oppositie wil opheldering van Dijsselbloem. De VVD noemt de naheffing 'heel zuur'. Een meerderheid wil dat de Europese begroting op een andere manier wordt opgesteld.

Ballast Nedam krijgt lucht

NIEUWEGEIN — Ballast Nedam is voorlopig van de ondergang gered. Het bouwbedrijf heeft een akkoord gesloten met zijn banken en samenwerkingspartners, waardoor de financiële positie aanzienlijk verbetert. Dat maakte het bedrijf vandaag bekend.

Ballast Nedam krijgt onder meer 43 miljoen euro aan nieuwe leningen en gaat 20 miljoen euro ophalen met de uitgifte van nieuwe aandelen. Die emissie wordt gegarandeerd door de banken en door bouwbedrijf Strukton.
Het akkoord moet voorkomen dat Ballast Nedam ten onder gaat aan de enorme verliezen die worden geleden op grote infrastructuurprojecten, zoals de werkzaamheden aan de A15 en de A2. Het bouwbedrijf verkoopt een groot deel van zijn belang in het A15-project aan samenwerkingspartners Strukton en Strabag, terwijl het werkzaamheden aan de A2 uitruilt met Strukton.
Het belang van Ballast in het A15-project tussen de Maasvlakte en het Vaanplein wordt verkleind van 40 naar 10 procent. Strukton en Strabag breiden hun belang uit en krijgen daardoor beide een aandeel van 45 procent. De drie partijen houden wel elk een belang van een derde in de joint-venture A-Lanes A15.
Bij de A2 worden de infrastructuurwerkzaamheden overgedragen aan Strukton, terwijl Ballast de vastgoedactiviteiten van dat bedrijf bij het project overneemt. De transacties worden nog ter goedkeuring voorgelegd aan aandeelhouders.
De infrastructuurtak van Ballast Nedam wordt verkleind. Een woordvoerster wilde desgevraagd niet ingaan op de concrete gevolgen voor het personeel. Het bouwbedrijf presenteert morgen nabeurs zijn jaarresultaten en gaat vrijdag bij een persconferentie verder op alle ontwikkelingen in.

TomTom maakt actiecamera

AMSTERDAM — TomTom brengt een eigen actiecamera op de markt. Dat maakte het bedrijf, dat vooral bekend is van zijn navigatiekastjes, vandaag bekend.

De zogeheten TomTom Bandit is volgens het bedrijf de eerste actiecamera met een ingebouwde mediaserver, waardoor beelden niet hoeven te worden gedownload voordat ze kunnen worden gemonteerd. De waterdichte camera wordt uitgerust met een groothoeklens en een krachtige processor en is vanaf mei te koop.
De camera moet de concurrentie aangaan met de bekende sportcamera's van GoPro, de stevige lichtgewicht camera's die bijvoorbeeld op een helm kunnen worden gedragen. Het model van TomTom werkt met een smartphone-app, waarop de beelden direct kunnen worden bekeken. Ook kunnen filmpjes worden gemonteerd, simpelweg door de telefoon te schudden.
Het nieuwe apparaat past in de strategie van TomTom om het productaanbod te verbreden. Mede door de opkomst van de smartphone en de navigatiemogelijkheden daarvan zit de verkoop van aparte navigatie-apparatuur voor in de auto al enige tijd in het slop. TomTom betrad eerder al de fitnessmarkt met een speciaal sporthorloge.

TomTom liet vandaag verder weten dat het een website en een app heeft ontworpen waarmee de navigatiekastjes van het bedrijf gekoppeld kunnen worden aan smartphones, tablets en pc's. De nieuwe dienst, TomTom MyDrive, zorgt ervoor dat gebruikers buiten de auto real-time verkeersinformatie kunnen bekijken en routes kunnen plannen. De informatie kan vervolgens naar de TomTom Go worden gestuurd, zodat de navigatie klaarstaat voordat de gebruiker in de auto stapt.

Nog geen doorbraak in woekerpolis-affaire

LUXEMBURG — Het juridische gesteggel in de voortslepende woekerpolis-affaire wordt door Europese rechters terugverwezen naar Nederland. Een langverwachte uitspraak van het Europees Hof van Justitie bracht vandaag niet de eenduidigheid waarop was gehoopt.

Claimorganisaties die optreden voor gedupeerden spreken van een belangrijke overwinning aan hun kant. Maar ook Nationale-Nederlanden (NN), de verzekeraar waarop deze zaak betrekking heeft, ziet in het oordeel zijn eigen standpunten bevestigd.
Alles draait om een klacht van een Nederlander die stelde dat NN hem te weinig informatie heeft gegeven bij het afsluiten van de verzekering Flexibel Verzekerd Beleggen, een zogeheten woekerpolis. NN benadrukte dat het zich altijd heeft gehouden aan de Europese regels voor levensverzekeringen, maar de klager meende dat er in Nederland ook zoiets is als goed fatsoen en zorgplicht. De Nederlandse rechter in Rotterdam vroeg aan het Europees Hof van Justitie of die ongeschreven regels ook in Nederland van toepassing zijn.
Het EU-hof stelt nu dat deze regels ook kunnen gelden. Met één kanttekening: dat de verzekeraar wel met een voldoende mate van voorspelbaarheid moet kunnen vaststellen welke aanvullende informatie hij dient te verstrekken. Het is nu aan een Nederlandse rechter om te bepalen of in dit geval Nationale-Nederlanden meer had moeten doen.
De uitspraak is minder verregaand dan het advies dat een belangrijke adviseur vorig jaar aan het Hof uitbracht. Die stelde dat een verzekeringsmaatschappij alle noodzakelijke informatie moet verstrekken.
Het ziet er naar uit dat de woekerpolis-affaire voorlopig nog wel even voortwoekert. De hele zaak houdt de gemoederen in de financiële wereld al jaren bezig. In 2006 kwam aan het licht dat bij veel beleggingsverzekeringen veel te hoge kosten in rekening zijn gebracht. Claimorganisaties proberen gedupeerden sindsdien te mobiliseren om schadevergoedingen los te krijgen bij de verzekeraars.

Klachteninstituut Kifid heeft ook nog ruim vierhonderd zaken over beleggingsverzekeringen bij meerdere verzekeraars in behandeling. Het instituut had alle lopende procedures aangehouden in afwachting van de uitspraak van vandaag. Nu gaat Kifid de partijen die betrokken zijn bij deze procedures vragen of het oordeel uit Luxemburg in hun zaak aanleiding geeft voor een verandering of aanvulling van hun standpunt.

'Consument extra motor voor de economie'

AMSTERDAM — De groei van de economie komt dit jaar niet meer alleen van de export. De belangrijkste verandering is dat de consument meer uitgeeft en daarmee een extra motor voor de economie is. Dit zegt ABN Amro in een vandaag verschenen rapport over bedrijfssectoren.

Het consumentenvertrouwen heeft inmiddels het hoogste niveau in acht jaar bereikt, zeggen de economen van de bank. De lage inflatie, die goed is voor de koopkracht en de kentering op de woningmarkt voeden het optimisme verder. "Ook de investeringen trekken aan door het groeiende vertrouwen van ondernemers in goede afzetperspectieven en de lage rente zorgt voor lage financieringslasten."
Dat is vooral goed nieuws voor bedrijven die zich richten op de fabricage en verkoop van investeringsgoederen, zoals machinebouw en transportmiddelen. De export doet het al langere tijd goed, maar krijgt door de lage koers van de euro een extra steuntje in de rug, aldus de bank. "Dat is vooral gunstig voor de agrarische sector, industrie en transport."
Alle seinen staan daarmee op groen voor de Nederlandse economie, concludeert de bank. ABN Amro verwacht dat de groei van de economie dit jaar tegen de 2 procent zal bedragen en in de meeste sectoren op het hoogste niveau komt sinds jaren.
Het Centraal Planbureau (CPB) liet zich eerder dit jaar voorzichtiger uit. Het adviesorgaan rekent op een groei van 1,7 procent dit jaar en 1,8 procent volgend jaar.

Ondanks de groei zullen bedrijven in sommige sectoren volgens ABN Amro moeite hebben hun winstgevendheid te vergroten. "Bijvoorbeeld doordat sprake is van overcapaciteit of omdat er structurele ingrijpende veranderingen plaatsvinden", zegt Jacques van de Wal, hoofd Economisch Bureau Nederland van de bank. "In de retail komen deze twee samen. Door de opkomst van online retail zijn er te veel winkels. Fysieke winkels moeten ondanks de huidige omzetgroei naar andere concepten voor duurzame winstgevendheid zoeken."

DNB niet aansprakelijk bij faillissement DSB

AMSTERDAM — De Nederlandsche Bank (DNB) is niet aansprakelijk voor de schade als gevolg van het omvallen van de DSB Bank in 2009. Dat heeft de rechtbank in Amsterdam vandaag bepaald. De vorderingen van de curatoren van DSB en stichtingen van gedupeerden worden afgewezen.

Foto: Shutterstock

De curatoren van DSB krijgen nul op het request: de rechtbank wees vandaag een forse schadevergoeding af.

De curatoren van DSB probeerden een grote schadevergoeding los te krijgen bij DNB. Het gaat om een bedrag tussen 600 miljoen en 1 miljard euro en betreft voornamelijk misgelopen rente-inkomsten. De toezichthouder zou in 2005 ten onrechte een bankvergunning hebben verleend aan de DSB Bank van voormalig politieman Dirk Scheringa. De jaren daarna zou onder meer sprake zijn geweest van falend toezicht.
De rechter is het niet met die redenering eens. "Uit het feit dat DSB Bank uiteindelijk failliet is gegaan, kan niet worden afgeleid dat DNB fouten heeft gemaakt. DNB kan niet garanderen dat onder toezicht staande banken niet failliet gaan."
De advocaat van gedupeerdenvereniging DSBdepositos.nl noemt de uitspraak in een reactie 'verbijsterend'. Hij vindt het onder meer vreemd dat de rechter stelt dat het wettelijk niet noodzakelijk is dat mensen die aan de slag gaan als bestuurder van een bank, een financiële opleiding hebben genoten of al bepaalde ervaring in het bankiersvak hebben. De partijen overwegen in beroep te gaan tegen het oordeel van de rechter.

Fundacion Alzheimer Aruba

NEW YORK	PREV.	29-Apr
DOW JONES	18110.14	18038.67
S&P 500 INDEX	2114.76	2105.81
NASDAQ	5055.42	5027.11
AMAZON.COM INC	429.31	430.08
APPLE INC	130.56	129.85
BAIDU INC-SP ADR	219.19	216.46
BERKSHIRE HATH-B	142.52	141.93
CITIGROUP INC	53.02	53.54
COCA-COLA CO	40.77	40.53
WALT DISNEY CO	109.92	109.89
3D SYSTEMS CORP	26.16	25.03
EBAY INC	59.48	59.18
FACEBOOK INC-A	80.68	80.45
GENERAL ELECTRIC	27.12	27.11
GOOGLE INC-A	564.37	562.25
HEWLETT-PACKARD	33.24	33.36
HOME DEPOT INC	110.58	109.16
INTEL CORP	33.02	32.63
JOHNSON&JOHNSON	100.74	100.04
LINKEDIN CORP-A	257.34	257.51
MICROSOFT CORP	49.16	48.91
PROCTER & GAMBLE	80.42	80.03
ROYAL DUTCH-ADR	63.38	63.81
STARBUCKS CORP	50.61	50.50
TWITTER INC	42.27	40.05
WAL-MART STORES	79.10	78.24
WHOLE FOODS MKT	48.81	48.17
ETFs	**PREV.**	**29-Apr**
ALERIAN MLP - AMLP	17.05	17.16
ISH GBL HY BD - GHYG	50.52	50.71
ISH IBOXX HY BD - HYG	91.21	91.02
ISH SELECT DIV - DVY	79.16	78.93
ISH MSCI EMKT - EEM	44.09	43.71
ISH MSCI PAC - EPP	48.73	48.02
ISH RUSSELL - IWV	126.43	125.83
ISH S&P 500 - SPY	116.69	115.94
ISH EUROPE - IEV	46.61	46.21
POWERSH-QQQ	110.04	109.38
POWERSHARES DB C	18.03	18.18
SPDR S&P INT DIV-DWX	46.13	46.13
SPDR S&P MID 400	277.94	276.38
SPDR S&P 600 SMA	109.12	108.44
VANGUARD REIT - VNQ	82.35	80.86
WSDOMTR JAP H EQ-DXJ	57.73	57.28

AMSTERDAM	PREV.	29-Apr
AEX	501.66	489.26
ARCELORMITTAL	10.01	9.57
AEGON NV	7.07	6.94
AHOLD NV	18.32	17.36
AKZO NOBEL	70.23	67.94
ASML HOLDING NV	99.95	96.98
DSM (KONIN)	51.33	50.97
HAL TRUST	146.93	145.79
HEINEKEN NV	71.48	69.85
ING GROEP NV	14.25	14.01
KPN (KONIN) NV	3.36	3.26
KONINKLIJKE PHIL	26.27	25.91
RANDSTAD HOLDING	56.03	54.80
REED ELSEVIER	22.14	21.89
ROYAL DUTCH SH-A	28.88	28.56
TOMTOM	8.14	7.99
TOTAL SA	49.68	48.44
UNILEVER NV-CVA	40.78	39.13
W.P. STEWART HOL	332.78	331.43
SCOTIABANK FUNDS	**PREV.**	**28-Apr**
MONEY MARKET	13.0649	13.0649
US DOLLAR BOND	2.6849	2.6767
GLOBAL GROWTH	2.6890	2.6569
US GROWTH	12.3606	12.3844
CANADIAN GROWTH	3.1866	3.1981
FUNDS	**PREV.**	**28-Apr**
BGF CONT EUR FLEX	24.01	23.77
BGF EMKT BOND	16.02	16.02
BGF FIX INC GBL OP	13.38	13.38
BGF GBL ALLOCATION	52.66	52.61
BGF USD CORE BOND	17.25	17.23
TEMPLETON GBL BND	24.62	24.65
TEMPLETON ASIAN SM	45.58	45.64
CURRENCIES	**PREV.**	**29-Apr**
YEN/USD	118.930	118.840
EUR/USD	1.097	1.117
CAN/USD	1.203	1.195
GBP/USD	1.532	1.549
COMMODITIES	**PREV.**	**29-Apr**
OIL WTI	57.06	58.80
GOLD	1212.18	1210.90
SILVER	16.64	16.68
WHEAT	585.50	476.50
GBP/USD	1.532	1.549

A Standard Of Excellence Since 1916
MCB
MADURO & CURIEL'S BANK N.V.
Private Banking & Investment Services
Lio Capriles Banking Center, Schottegatweg (Oost) z/n
P.O. Box 305, Curaçao, Tel. 466-1818, Fax. 466-1633
e-mail: pbis@mcb-bank.com, website: www.mcb-bank.com/pbis

Britse eindelijk van Red Bull-verslaving af

Sarah Weatherill was gek op Red Bull. En niet zo'n beetje ook. De 31-jarige Engelse tikte jaarlijks 8760 blikjes energiedrank achterover en betaalde daar ieder jaar ruim 7600 euro voor. Tot haar eigen opluchting is ze nu genezen van haar Red Bull-verslaving, maar daarvoor moest ze wel onder hypnose. Sarah raakte verslaafd aan het zoete cafeïnedrankje in 2009, toen ze rechten studeerde. Om wakker te blijven, zodat ze kon studeren, begon ze het ene na het andere blauw-grijze blikje leeg te drinken en al snel kon ze niet meer zonder. Volgens *SWNS* zat ze in notime aan 24 blikjes per dag. Op dagen dat haar koelkast leeg was, bleef ze zelfs in bed liggen.
Dagelijks voor 48 kopjes koffie aan cafeïne binnenkrijgen is natuurlijk niet goed voor je, en het duurde dan ook niet lang voordat Sarah last begon te krijgen van haar verslaving. Ze werd depressief, was voortdurend angstig en ging op een gegeven moment zelfs tegen de vlakte. Op 11 april veranderde haar leven compleet; na een uur bij hypnotherapeut David Kilmurry te hebben doorgebracht was ze helemaal genezen. "Ik kan me alleen nog herinneren dat ik allemaal kleuren zag. Ik voelde me verlamd. Dat weet ik omdat ik jeuk had, maar niet kon krabben", aldus Sarah. Verder laat ze weten nu een heel ander persoon te zijn.

Man rijdt zonder kenteken, ramen en deuren

Een Canadees is maandag aangehouden omdat er wel erg veel mis was met zijn auto. Het kenteken ontbrak, en daarnaast portieren en ramen.
De auto werd van de weg gehaald in St. Catharines bij een politiecontrole, meldt *CTV News*. De vijftien jaar oude Dodge Caravan had aan de zijkanten geen deuren en ramen. Er staken allerlei spullen uit en bovenop de auto was een stoel vastgebonden. De wagen was onverzekerd.

Bovendien bleek het rijbewijs van de man geschorst te zijn. De man wordt onder meer aangeklaagd voor rondrijden in een onveilig vervoermiddel.

Ruzie over kippenvleugeltjes ontspoord

Foto: Shutterstock

Ruzies ontstaan soms om de kleinste dingen, maar de politie in het Amerikaanse Bradenton heeft afgelopen weekend voor een wel heel merkwaardige knokpartij uit moeten rukken. Een vrouw had haar vriend in elkaar gemept, omdat het stel woorden had gekregen over kippenvleugeltjes. Volgens *The Smoking Gun* had de man des huizes commentaar op de manier waarop de veertigjarige Bahunti Williams haar kippenvleugeltjes frituurde. Van de opmerkingen van haar vriend Christopher Waters was Bahunti absoluut niet gediend en ze besloot hem dat met een paar ferme tikken duidelijk te maken. Voordat Waters het door had, kreeg hij een klap in het gezicht waar hij een gapende wond aan overhield.
Het is niet duidelijk wie de politie heeft geïnformeerd, maar toen de agenten ter plaatse waren weigerde Waters een aanklacht in te dienen. Voor de agenten bijzaak, want ze namen de nogal agressieve Williams toch mee naar het bureau. Na een paar dagen achter slot en grendel gebivakkeerd te hebben, is ze inmiddels weer vrijgelaten.

Stel trouwt op het strakke koord

Foto: Shutterstock

Een Engels stel gaat komende vrijdag een spannende bruiloft beleven. De twee willen het jawoord hoog in de lucht zeggen, op het strakke koord. Ze zijn de eerste Britten die op deze manier trouwen, meldt *Bristol Post*.
Meer dan honderd trouwgasten zijn erbij als Chris Bull en Phoebe Baker uit Hanham op 25 meter hoogte, balancerend op een koord, met elkaar trouwen. De trouwambtenaar blijft overigens wel beneden. Om zich goed verstaanbaar te maken gebruikt hij een megafoon.
Chris (37) is koorddanser bij het Invisible Circus, waar Phoebe (25) als kostuummaker werkt. "In een van de eerste gesprekken die we hadden, zei ik hoe geweldig het mij leek om op het hoge koord te trouwen. Daar heb ik altijd al van gedroomd. Maar ik dacht niet dat ik een vrouw zou vinden die erin toe zou stemmen. Phoebe vond het een krankzinnig idee, maar tot mijn grote verrassing zei ze dat ze er wel voor in was."
De bruid is de afgelopen maanden aan het oefenen geweest met een koorddanser. "Mijn moeder werd eerst wel zenuwachtig bij het idee, maar nu we een vangnet hebben geïnstalleerd vindt ze het prima." De generale repetitie ging deze week al goed, zoals te zien is op een filmpje op YouTube.

Brutale dievegge daagt politie uit

De politie in Florida is op zoek naar een winkeldievegge, die op bewakingsbeelden nogal 'uitdagend' overkwam. De vrouw, die ervan wordt verdacht voor bijna 1400 euro aan parfum te hebben gestolen, staat met haar boeventronie op camerabeelden en wat opvalt is haar T-shirt. Op het shirt staat de tekst: 'Won't be caught', wat 'Ik word niet gepakt' betekent.
Vooralsnog is er geen woord gelogen op het T-shirt, want de politie is haar volledig uit het oog verloren. De diefstal dateert al van 15 maart, maar volgens *The Smoking Gun* zijn de beelden van het proletarisch winkelen van de vrouw nu pas vrijgegeven.
Over de vrouw is – los van haar uiterlijk – niets bekend. Het enige wat de politie weet is dat ze is gevlucht in een lichtblauwe Hyundai en dat ze ongeveer 1,65 meter lang is en ruim 90 kilo weegt.

Workshop reanimatie voor kinderen

De leidsters van kinderdagverblijf Cado's Place volgden onlangs met succes een workshop in Basic Life Support. De pedagogisch medewerkers hebben geleerd hoe ze op moeten treden in het geval kinderen tussen de nul en vier jaar in levensgevaar verkeren, door het toepassen van reanimatie. Deze EHBO-cursus, speciaal gericht op de reanimatie van kinderen, maakt deel uit van het leidsterscurriculum van het kinderdagverblijf.

Professor geeft hele klas onvoldoende

Een hoogleraar aan de Texas A&M University in Galveston was zo kwaad op zijn klas, dat hij alle studenten een onvoldoende gaf. Hij liet ze per e-mail weten dat hij ook per direct opstapte.
Irwin B. Horwitz gaf strategisch management, een onderdeel van bedrijfskunde. Hij had dertig studenten, die hij stuk voor stuk ondermaats en onbeschoft vond. In de e-mail die hij bij zijn vertrek naar hen stuurde, schreef hij dat hij studenten heeft betrapt op afkijken, dat ze hem grof beledigd hebben en allerlei onjuiste roddels over hem verspreid hebben. Hij kon niet anders dan elk van hen een laag cijfer geven. "Geen van jullie verdient het naar mijn mening om te slagen, gezien jullie gedrag in deze klas", aldus Horwitz in de e-mail, waaruit de website *Inside Higher Ed* citeert. "Ik vind het eerlijk gezegd walgelijk. Jullie ontberen het eergevoel en de volwassenheid om te voldoen aan de normen van Texas A&M, evenals de competentie en het verlangen om werk te leveren dat nodig is om de cursus te halen."
De universiteit heeft intussen al laten weten dat er actie wordt ondernomen tegen de studenten die zich misdragen hebben, maar dat de onvoldoendes die Horwitz gaf toch opnieuw bekeken worden. "Studenten die het vereiste niveau hebben, krijgen geen onvoldoende", aldus een woordvoerder. De professor zegt in een reactie dat de cijfers volgens hem niet mogen worden gewijzigd. Hij zegt ook veel steun te hebben ontvangen, naast de vele negatieve reacties.

Arsenal-fan onderwerpt vriendin aan examen

Foto: Shutterstock

Een supporter van Arsenal is vrij ver gegaan in de liefde voor zijn club. Hij liet zijn vriendin een schriftelijk examen maken over de club, met hun relatie als inzet.
'Arsenal Examination' staat er boven de getypte, officieel ogende vragenlijst. Er mag, zo staat in de instructies, een rekenmachine bij worden gebruikt. Bij één van de vragen is een afbeelding te zien van een Arsenal-shirt, met de vraag of dit het thuis- of uitshirt is. Het meisje moest verder de namen van het basiselftal van dit seizoen invullen, plus hun posities op het veld. Met dat laatste bleek ze nog wat moeite te hebben; zo zette ze spits Danny Welbeck op het middenveld.
In sommige vragen klinkt de mening van de examinator door: "Leg in je eigen woorden uit waarom Alexis Sanchez beter is dan Eden Hazard" bijvoorbeeld, of: "Waarom is Arsenal het beste team ooit in het Engelse voetbal?"
Met 43,5 van de 50 punten was de uitslag prima: een A. "Goed gedaan Saskia", is het commentaar van de 'examinator'. Als gevolg hiervan ga ik het niet uitmaken! (Wat ben je een geluksvogel.)", voegt hij eraan toe. Het meisje zette foto's van het examen op Twitter, waar het veel commentaar opriep. Vooral Arsenal-supporters vinden het stel geweldig en prijzen Saskia met haar score.

Buckles

By David Gilbert

Beetle baily

By Mort Walker

Tina's groove

By Rina Piccolo

Baby blues

Door Jerry Scott & Rick Kirkman

Koning Hollewijn en de Roof van tanteschilderijen

Door Marten Toonder

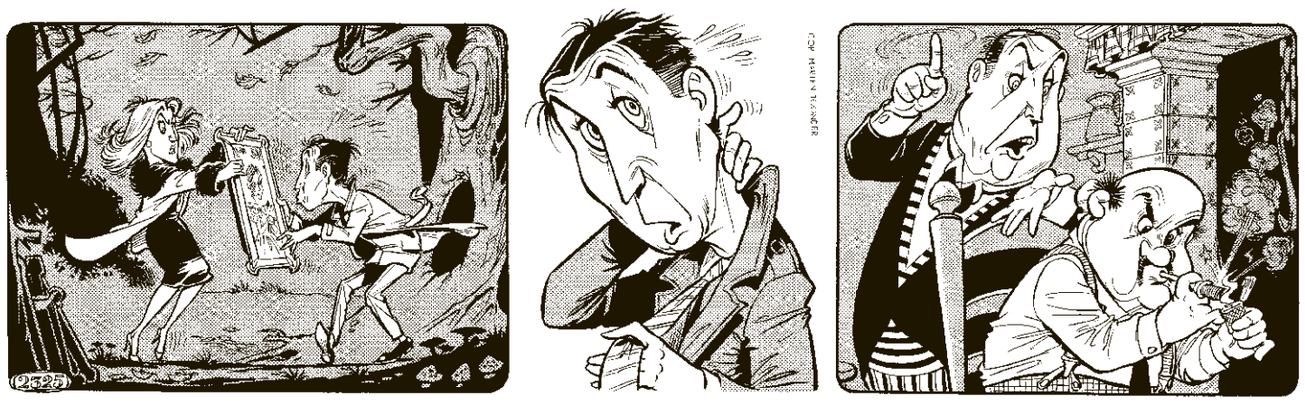

"Ja, dit is wel een leuke prent, zeg," mijmerde Alexander. "Een lief zusje, wat? Zoiets was jij ook in de ouwe tijd, hè, goeie ouwe Troubelle?" "Noem me geen goeie ouwe Troubelle, uil!" riep de dame boos, terwijl ze hem tot zijn verbijstering het doek uit de handen rukte. "Denk liever eens even aan belangrijke dingen! Ik zal een briefje schrijven en dan gaat *dit* schilderij en géén ander terug naar het paleis." "Nou, dat zal dan wel weer goed bedacht zijn, hè," knikte Alexander. "Maar hoe komt het daar dan of zo?" "Natuurlijk omdat jij het er gaat brengen," antwoordde Troubelle kortaf.Dat stemde Alexander toch wel even verdrietig. "Helemaal niet leuk, hoor," klaagde hij. "Dan moet ik weer inbreken en zo, en dat is reuze vervelend. De vorige keer hadden ze er met zeepsop gekliederd of zo, en toen moest ik steeds maar vallen. Echt niet leuk, zeg." Het zou hem getroost hebben te weten, dat hij niet de enige was die afwijzend tegenover het inbreken stond. Ook detective Euvel had er weinig mee op, zoals hij de bediende Plichtpleger mededeelde. "Hardnekkig tuig, dat geboefte," zei hij. "Nacht na nacht halen ze de schilderijen weg, terwijl ik toch mijn maatregelen getroffen heb! En nu nog een grootvorstin in huis! Extra bewaking! Maar geen mannetje er bij — nee hoor, dàt niet! Wat een baan!"
Deze keer was Plichtpleger geneigd hem bij te vallen. "Volgens mijn Reglement Dienstbetoon is het logeren van een grootvorstin op de grens van het toelaatbare," sprak hij, "maar kamerbediening met kruimige aardappels is daar volstrekt niet bij. Ik zal dat toch eens met de bondssecretaris op moeten nemen."

Einde seizoen voor Arjen Robben

MUNCHEN — Arjen Robben komt dit seizoen niet meer in actie voor Bayern München. De aanvaller heeft een spierscheuring in zijn linkerkuit. Hij viel gisteren uit tijdens de halve finale van de Duitse beker tegen Borussia Dortmund nadat hij een kwartier eerder was ingevallen. Bayern werd ook nog eens uitgeschakeld.

Foto: AFP

Arjen Robben grijpt naar zijn kuit, kort nadat hij is ingevallen in de bekerwedstrijd tussen zijn Bayern en Borussia Dortmund.

De Oranje-international vierde in het na strafschoppen verloren duel zijn rentree na vijf weken blessureleed door buikspierklachten. Door zijn kwetsuur mist Robben de ontknoping in de Champions League. Bayern staat tegenover FC Barcelona in de halve finale. De revalidatie van Robben zou twee maanden duren. In dat geval mist hij waarschijnlijk ook de oefeninterland van Oranje tegen de Verenigde Staten op 5 juni en de EK-kwalificatiewedstrijd tegen Letland zeven dagen later.
Bild meldt vandaag dat Robben op krukken een bezoek heeft gebracht aan Hans-Wilhelm Müller-Wohlfahrt, de beroemde arts die onlangs nog bekendmaakte te vertrekken bij Bayern. Voorzitter Karl-Heinz Rummenigge gaf onlangs al aan er geen problemen mee te hebben als spelers een bezoek blijven brengen aan de kliniek van Müller-Wohlfahrt.
De 31-jarige Robben was bezig aan een uitstekend seizoen bij Bayern en maakte met 17 doelpunten in 21 competitiewedstrijden nog kans op de topscorerstitel in de Bundesliga. In de Champions League was Robben twee keer trefzeker in zeven duels. De Bedummer scoorde voor Oranje twee keer in drie kwalificatieduels.
De spelers van Bayern München stonden na afloop van de dramatisch verloren halve finale in het Duitse bekertoernooi tegen Borussia Dortmund vol ongeloof de aanwezige pers te woord. De conclusie? Als er zó veel fout gaat, mocht het blijkbaar niet zo zijn.
Bayern leek op finalekoers dankzij een doelpunt van Robert Lewandowski, maar na de onverwachte gelijkmaker van Pierre-Emerick Aubameyang waren er uiteindelijk strafschoppen nodig om een beslissing te forceren. Doelman Manuel Neuer stopte een penalty van Mats Hummels, maar bezegelde daarna zelf de uitschakeling met een inzet tegen de lat. Daarvoor was zowel Philipp Lahm als Xabi Alonso uitgegleden, met de eerste van vier Bayern-missers tot gevolg. “Die penaltyserie is zó stom begonnen, ze gleden gewoon uit. Dat past volledig bij de wedstrijd”, zei Neuer na afloop. De Duitse sluitpost doelde daarmee niet alleen op de gemiste kans om het al in de reguliere speeltijd af te maken, maar ook op het uitvallen van Arjen Robben, Lewandowski en Thiago Alcántara. Bovendien erkende arbiter Peter Gagelmann na het laatste fluitsignaal dat hij in de tweede helft een overduidelijke handsbal van BVB-verdediger Marcel Schmelzer over het hoofd had gezien.
Thomas Müller, in de 75e minuut naar de kant gehaald, was zichtbaar aangeslagen. “Op zich hebben we een goede wedstrijd gespeeld, maar het zat ons niet mee. Arjen Robben moest er al snel weer uit, er werd ons een penalty onthouden. Als je dan ook nog uitglijdt bij de eerste strafschop, wat wil je er dan nog tegen doen? Het was een catastrofale avond voor ons. Zoveel hebben we niet fout gedaan, maar we gaan als verliezer naar huis. Dat maakt me kwaad.”
Aanvoerder Lahm kon nauwelijks geloven wat hem was overkomen. “Het kan gebeuren dat je een keer uitglijdt, maar dat zoiets in een halve finale gebeurt is extreem zuur. Er zijn betere momenten te verzinnen om uit te glijden”, zei Lahm na afloop van het bekerdrama. “We hadden de wedstrijd natuurlijk daarvoor al moeten beslissen, maar we hebben onze kansen niet benut. Het is jammer dat we niet in de finale staan, want we weten hoe mooi dat is. Mijn felicitaties aan Dortmund.”
Bayern, dat afgelopen weekend kampioen van Duitsland werd, heeft meer schade opgelopen tijdens de spectaculaire wedstrijd tegen Dortmund. Robert Lewandowski heeft zijn bovenkaakbeen en neusbeen gebroken. De Poolse spits kwam in de verlenging hard in aanraking met Dortmund-doelman Mitchell Langerak. Lewandowski, die het duel gewoon uitspeelde, heeft ook een hersenschudding opgelopen. Ook zijn herstelduur is nog onduidelijk, maar hij hoopt volgende week al mee te kunnen doen tegen Barcelona.
Bayern vond dat de onbesuisde actie van Langerak een penalty had moeten opleveren, maar scheidsrechter Peter Gagelmann liet tot grote woede van trainer Josep Guardiola doorspelen.
Thiago Alcantara viel tegen Dortmund ook geblesseerd uit. De Spaanse middenvelder heeft gelukkig voor Bayern alleen een kneuzing opgelopen.

F1-seizoen 2016 start pas in april

LONDEN — Het Formule 1-seizoen van 2016 begint pas op 3 april met de Grand Prix van Australië in Melbourne. Dat heeft de organisatie van de race bevestigd aan *Autosport.com*.

Het betekent de laatste start van het seizoen sinds 1988. Sinds dat jaar begon het Formule 1-seizoen in maart. Het latere begin van het seizoen zorgt ervoor dat de start van de eerste race in Melbourne eerder op de dag moet plaatsvinden, omdat de zon een uur eerder onder gaat vanwege de wintertijd die dan ingegaan is in Australië. De reden voor de latere seizoensstart is nog niet bekendgemaakt. Mogelijk zullen er volgend jaar minder gaten in de kalender zitten. Dit jaar zat er bijvoorbeeld een gat van twee weken tussen de Grands Prix van Australië en Maleisië en een gat van drie weken tussen de races in Bahrein en Spanje.

De Grand Prix van China zou volgens diverse media direct in het weekend na de race in Australië plaatsvinden. Het totale aantal races dat volgend seizoen op de kalender staat is nog niet bekend.

Veelers in Giro-selectie Giant-Alpecin

BERLIJN — Tom Veelers is de enige Nederlander in de selectie van Giant-Alpecin voor de Giro d’Italia, die volgende week zaterdag begint in San Lorenzo. Albert Timmer en Tom Stamsnijder zaten ook in de twaalfkoppige voorselectie, maar behoren samen met de Zweed Johannes Fröhlinger tot de afvallers.

De Duitse formatie is gebouwd rond Luka Mezgec. De Sloveense sprinter won vorig jaar een rit in de Ronde van Italië en krijgt een aantal renners mee die hem in de massasprints moeten helpen.
De ploeg bestaat verder uit aanvallers en telt geen specifieke klassementsrenner. Tot de kanshebbers op een ritzege rekent Giant de Duitser Simon Geschke en de Zweed Tobias Ludvigsson, van wie ook een en ander wordt verwacht in de lange individuele tijdrit.
Om Mezgec goed te positioneren zijn Veelers, de Duitser Nikias Arndt en de Belg Bert De Backer geselecteerd. De Amerikanen Chad Haga en Caleb Fairly debuteren in de Giro. De ploeg wordt gecompleteerd door de Chinees Ji Cheng.
“De vorm is goed. Ik heb de afgelopen weken hard getraind en werk nu in de Ronde van Romandië aan mijn koersritme”, meldde Mezgec, die vorig jaar de slotetappe van de Ronde van Italië won. “We mikken in de Giro op sprintsuccessen en ik ben blij dat ik door zo’n sterk team wordt ondersteund.”
“Ons hoofddoel zijn de massasprints”, zei ook ploegleider Addy Engels. “Maar met Geschke, Fairly en Ludvigsson hebben we ook renners mee die in ontsnappingen voor hun kans kunnen gaan. We bekijken het van dag tot dag.”
Eerder werd al bekend dat Marcel Kittel ontbreekt in het keurkorps van Giant. De Duitse topsprinter, die vorig jaar twee Giro-ritten won, worstelde met zijn gezondheid en maakt vrijdag na tweeënhalve maand afwezigheid zijn rentree in het peloton bij de Tour de Yorkshire.

Van der Wiel scoort bij winnend PSG

Foto: AFP

Gregory Van der Wiel (m) wordt gefeliciteerd door Lucas (r), David Luiz en Marco Verratti (uiterst rechts).

PARIJS — Gregory van der Wiel heeft dinsdag een belangrijk aandeel gehad in de overwinning van Paris Saint-Germain op Metz.

De Nederlandse rechtsback besliste het duel een kwartier voor tijd met de 3-1. Van der Wiel knalde de bal onder de doelman van Metz door. Door de winst nam PSG aan kop van de Franse Ligue 1 drie punten voorsprong op Olympique Lyon. Zonder de geschorste Zlatan Ibrahimovic won de ploeg van trainer Laurent Blanc achtereenvolgens van Nice (3-1), Lille (6-1) en gisteren dus van Metz. De Zweedse spits zag in het Parc des Princes hoe Marco Verratti, Edinson Cavani en Van der Wiel hun ploeg de winst én de koppositie in de Ligue 1 bezorgden. Ibrahimovic is weer beschikbaar voor de komende wedstrijd tegen Nantes.

Vrouw Patrick Lodewijks verongelukt

ROTTERDAM — Het slachtoffer dat vanochtend om het leven is gekomen bij het ongeluk op de A2 bij Eindhoven, is de vrouw van Feyenoord-keeperstrainer Patrick Lodewijks, zo meldt *Omroep Brabant*.

Bij het ongeluk vielen één dode en drie gewonden. Zeker twee auto’s en een vrachtwagen raakten bij het ongeluk betrokken. Een traumahelikopter landde midden op de snelweg om hulp te verlenen.
Lodewijks (48) keepte tussen 1987 en 2008 voor PSV, FC Groningen en Feyenoord. Naast keeperstrainer bij de Rotterdammers heeft de Brabander dezelfde functie bij het Nederlands elftal. Feyenoord besloot omwille van het menselijk drama voor Lodewijks om vandaag niet te trainen. De spelersgroep kwam wel bijeen.

Van Persie terug met goals

LONDEN — Robin van Persie heeft bij de belofte van Manchester United met twee doelpunten laten zien dat hij op de weg terug is. De Nederlandse aanvaller leidde de reserves op Craven Cottage langs Fulham: 4-1.

Van Persie, die vanwege een enkelblessure ruim twee maanden aan de kant had gestaan, raakte ook nog twee keer het aluminium. De aanvoerder van het Nederlands elftal ging in Londen na tachtig minuten spelen moegestreden naar de kant.

Van Persie liet manager Louis van Gaal zien dat hij klaar is voor meer speelminuten dan zondag tegen Everton, toen de Rotterdammer alleen de laatste minuten mocht meedoen als vervanger van de geblesseerd geraakte Wayne Rooney.

Manchester United, dat vierde staat in de Premier League, speelt zaterdag op het eigen Old Trafford tegen West Bromwich Albion.

‘Ook transferverbod voor Real en Atlético’

MADRID — Een totale crisis in de top van het Spaanse voetbal lijkt aanstaande. In navolging van FC Barcelona lijken namelijk ook Atlético Madrid en Real Madrid te moeten vrezen voor een enorme straf.

In Spanje wordt vandaag gemeld dat de kans groot is dat beide clubs uit de hoofdstad dezelfde straf krijgen opgelegd als Barcelona afgelopen jaar. De Catalanen hebben een transferverbod tot januari 2016, omdat zij stelselmatig de regels voor het aantrekken van minderjarige voetballers hebben geschonden.

Ook Atlético en Real worden nu van dergelijke praktijken beschuldigd. De wereldvoetbalbond FIFA heeft de Spaanse bond al op de hoogte gesteld van een onderzoek, dat kan leiden tot een transferverbod voor de komende transferperiode en die van de volgende winter. De kans bestaat ook nog dat een verbod pas ingaat vanaf januari 2016. In dat geval mogen de twee gezworen rivalen de komende zomer nog wel versterkingen binnenhalen.

Aruba is Beautiful!
...And Clean...
Support:
Fundacion Aruba Limpi
☎ 583-8383

Contador verwacht late beslissing in Giro

MADRID — Alberto Contador is volledig hersteld van enkele kleine blessures die hij opliep in de Ronde van Catalonië en is bezig aan het laatste deel van zijn voorbereiding voor de Giro d’Italia.

Foto: AFP

Alberto Contador heeft snode plannen voor de grote wielerronden dit seizoen.

De 32-jarige Spanjaard van Tinkoff-Saxo hoopt dit seizoen de eerste renner sinds Marco Pantani in 1998 te worden die in één jaar zowel de Giro als de Tour de France op zijn naam schrijft. “Ik voel me erg goed. De laatste weken heb ik veel getraind in de bergen op de Canarische eilanden. Nu begin ik aan de herstelfase vlak voor de Giro”, aldus Contador tegenover *Cyclingnews*.
Contador verwacht dat het zwaartepunt van de Giro pas in de derde week zal liggen. “Alle dagen zijn natuurlijk belangrijk en het weer in de Giro is een veel grotere factor dan in andere koersen. De eerste echte test wordt etappe 14, de tijdrit. De eerste dertien ritten zullen er waarschijnlijk geen grote verschillen in het klassement ontstaan. De echte Giro begint pas in week drie.”
De Giro begint op zaterdag 9 mei met een ploegentijdrit naar San Remo.
Sky-renner Richie Porte, dit jaar al succesvol met een etappe-overwinning in de Ronde van Catalonië en eindzeges in Parijs-Nice en de Ronde van Catalonië, lijkt een van Contadors belangrijkste uitdagers voor de roze trui. “Hij heeft tot nu toe erg sterk gereden. Hij won bijna alle wedstrijden waaraan hij meedeed of was in ieder geval dicht bij. Het wordt lastig om hem te verslaan.”
Contador houdt ook rekening met Fabio Aru en Rigobertu Uran, die beiden vorig jaar op het Giro-podium stonden. “Aru is jong en heeft duidelijk potentie om nog beter te worden. Uran was vorig jaar tweede en dit jaar is het parcours nog geschikter voor hem. Hij is goed op de lange tijdrit en daarnaast is hij sterk in de sprint, waardoor hij bonificatieseconden kan pakken.”